青島民報

（郵政總局特准掛號認爲新聞紙類）

第一二一四號

今日出三大張

登記證　中宣會中字七九九　內政部警字六三〇

本報價目	
本埠	零售每份大洋五分，每月大洋壹元正，半年大洋五元五角，全年大洋十元正
外埠	每月大洋一元一角五分，半年大洋六元四角，全年大洋十二元八角

廣告刊費
（新聞欄）每行五號十三字每日三行三天起碼每行洋一元
（封面）每行五號字六十字每日三行三天起碼每行洋二元
（普通）每日五十字三日起碼每日洋一元
（長期）備有詳章承索即奉

社長楊興勤　副社長王景西

總編輯杜宇　經理周庠

社址：青島福建路三十八號

電話：二七八三

電報掛號：一〇三二

郵政信箱：一八二號

青島[illegible]所代印

恭頌

陸軍第二十九師八十六旅一百七十二團二營營長謝公錫九暨全營德政

岞山站居昌邑安邱交界扼控鐵路衝要地方繁難久困匪盜幸蒙陸軍第二十九師八十六旅一百七十二團二營營長謝公錫九率營駐此勤慎智勇紀律嚴明憲行清鄉逐日巡哨常集父老祕詢郝徒遇有儆告不分遠近立率出剿多派便衣四出偵查務清賊盜痛擊悍匪郝明珠兩次使不敢犯邊巡查輝村濰河擊落肉票三名致宵小絕迹無事時督飭士兵修治道途嚴禁毒品以杜盜源尤喜吳營副心全五連喬連長崇德六連張連長玉麟機關槍連苗連長發青上下用命公正和平秋毫無犯民不知兵最要者距站五里悍悍莊有丁見係著郝匪明珠謀士平素假作手藝暗中爲郝匪主謀探事數年來郝匪出沒難捕皆丁見成暗探機密報使躲避害人無數人盡不知今被謝營長將丁見成用計捉獲訊明正法因以郝匪無所恃而遠竄地方得慶安平遐邇稱頌雖在青紗帳期四境無事萬民蒙此營長大德無以報答謹登報端用以頌鳴謝悃

岞山站商會全體商民
昌邑安邱各區民衆　敬頌

永裕公司股東公鑒

本公司定於九月三十日午後一句鐘在青島小港二路一號本公司開股東常會報告賬略及業務狀况并籌議此後進行計畫除函達外特此通告務盼如期蒞臨

青島永裕鹽業股份有限公司董事會啓

無敵牌「玻璃橘子」（又名蜜橘汁）

續批已到青島　請君注意

新奇的東西
衛生的飲料

命名別緻—所以稱牠是新奇的東西

式樣玲瓏—所以稱牠是新奇的東西

滋味鮮美—所以稱牠是衛生的飲料

解渴生津—所以稱牠是衛生的飲料

總經理處保定路廿五號　電話三七九六　仁記行

●經售處本埠各大商店

青島業餘無線電研究社徵求社員

青島近一年來國人從事於業餘無綫電之研究雖與時俱增而共同聯絡互相切磋之團體猶付闕如爰日青島業餘無綫電研究社之組織惟玆事體大必須集思廣益多所徵羅似期造成一永久有力之集團秉斯宗旨共圖中國無綫電事業之發展玆定於九月一日起開始徵求社會凡我同志曷興乎來

本社宗旨——以互相研究學術共圖中國無綫電事業之發展爲宗旨乃業餘無綫電家所組織非商業性質之會社

入社資格——凡有善意的與趣而贊同本社宗旨者不限性別年齡資格皆得入社

社費——入社費一元常年社費一元

權利——社員提交常會討論無綫電學驗上之疑問〇得享受本社之「無綫電週刊」一年並其他印刷物〇得閱覽圖書〇得借用儀器等六項權利詳載本社章程函索即寄

社址——青島浙江路五號青年會

入社手續——青年會庶務股或福建路民報社索取章程一分將「入社志願書」裁下按項一一塡入連同社費送繳前列兩處由該處發給收據憑此收據向本社調換社員證即認爲本社社員

青島中華書局敬告

教育界諸公公鑒

敬啓者近自濟南青島等處發現首都全市各小學評選各書局出版之小學國語教科分數比較之總報告傳單一種內列商務書館七十九分中華書局六十二分世界書局共三種一種八十分二種八十三分三種九十一分大東書局六十八分開明書店七十九分但該單並未註明係經何機關之審查敝局得悉之下深滋疑竇當卽專函申敝總局查詢旋接覆電曾已派員前往首都詳細調查以南京教育部暨全市各小學校並無上述之事實因知青濟間發現之總報告傳單確係僞造似此不圖精進專謀漁利者已屬下策其設計矇蔽教育當局更不顧法律與道德深爲同業前途太息要知各處學校採取課本當然擇其編輯完善教材新穎適合正式新課程標準之用者選取爲主要安能聽此憑空揑造事實信口雌黃者可得誑騙耶茲恐

教育界諸公未明眞相爲所矇蔽用特登報聲明並請注意爲幸

宋子文昨晨抵京
定今日偕汪孫飛潯
中政會昨開臨時會由宋報告出國經過
京各界定今晨假華僑招待所開會迎宋

南京二日電：財宋冬（二日）晨七時三十五分，由滬於夜車附掛花車抵京和平門車站，祕書黃純道暨衛隊二十餘人隨來，汪精衛，葉楚傖，朱家驊，曾仲鳴，張道藩等往迎，宋於樂隊歡迎聲中下車，與汪葉等握手敍闊別，相偕出站，京市農會工會代表等數十人，趕至車站歡迎，適宋與汪同車返北極閣私邸，葉楚傖及居正陳果夫，等亦繼至宋宅，遂有所商談，宋報告出國經過，宋原擬下車後赴明故宮飛機場，應首都各界歡迎，因見工農各界代表已至車站，故未赴機場，首都各界定江（三日）晨十時，假華僑招待所開會迎宋。

南京二日電：財宋冬（二日）晨於和平門下車後，偕汪及葉楚傖曾仲鳴等至北極閣私邸，繼王世杰，徐謨亦趕到，同進早餐後，有所商談，據與會某要人談，會晤內容：僅係宋報告出國經過，汪報告中樞政情，汪，宋，孫擬於江（三日）赴牯，宋談，余擬明後赴牯訪蔣，八時四十分汪宋同車由北極閣赴中央黨部，召集臨時會，至十時五十分散會，汪宋仍同返北極閣，旋即先後赴國府林主席宴約，爲瑞典卡爾親王作陪。

南京二日電：宋到京後，即與汪商定江（三日）乘機赴潯，與蔣會商，前往者除汪，宋，孫科，孔祥熙外，李石曾，黃郛，陳公博等亦偕往，寒可斯飛機將飛京備用，又宋定由廬返京後，即招待新聞界，報告出國情形。

南京二日電：行政院副院長兼財長宋子文，於本年四月間奉命赴華盛頓，應羅斯福總統世界經濟談話會邀請前，往英倫出席世界經濟會議，乘時遨遊法，意，德，比諸國，在上月十三日，始由新亞圖搭輪，經太平洋返國，於二十九晨抵滬，備受國人熱烈歡迎，宋因急於來京，向中央報告此行經過及措商各項要政起見，於昨晚離滬來京，今晨在和平門下車，往迎者有汪院長等各要人，及機關代表民衆團體不下數百人，宋出站後，先返北極閣私邸休息，十時餘往中央黨部出席重要會議，並悉宋氏將於日內與汪院長等同赴廬山，晤蔣委員長措商國事。

宋離滬前發表談話

上海二日電：記者昨於宋氏在滬登車時，叩詢各題，當答如下：記者問，先生此次遍遊歐美，歸國感想可得聞否，宋答，此點一時將不知從何說起，惟據余此次觀察，感想最深者，即爲歐美各國目前在經濟窮迫中，沉着奮鬥，國內黨派在平日所持政見不同，但遇重大問題，彼此均肯摒除私見，攜手共謀：倘我國朝野，能具此等精神，國難雖深，總有恢復一日，問先生對棉麥借款用途，將主如何支配，答，棉麥借款，政府早經決定用於建設一途，惟此後如何支配，須待中央詳細商酌後決定，惟余敢保證，決不將此款移作他用，問，我國此後應持外交方針，以先生主張，究將如何，答，所謂外交方針，中央早有一貫之政策，余爲政府人員之一，當然不能他據主張，不過盱衡大事，當以自强不息，奉爲圭臬，問，我國與國聯技術合作將從何種事業開始，答，借重國際專才，相佐我國辦理水利築路各工程，行之已久，此次所定合作辦法，不過範圍略爲推廣，因我國各種工業及農村建設，均在幼稚時期，爲謀國家生存與發展，中央既有此計，易地借才，事屬尋常，殊無準備之處，倘人欲以他種眼光視我，此時殊不必聲駁，祇待他日事實證明可耳，至以何種事業開始，須待中央決定之，問，先生對黨內頗稍團體有無善策，答，値此國家危急，不僅本黨同志應團結，黨外亦應協力圖存云。

中政會特開臨時會

南京二日電：中政會因宋子文新由海外歸來，特於冬（二日）上午十時召集臨時會議，請宋報告出使各國經過，到委員于右任，葉楚傖，汪兆銘，林森，孫科，陳果夫，宋子文，朱家驊，陳公博，邵元冲，賀耀組，周佛海，黃慕松，趙丕廉，張道藩，谷正剛，周啓剛，甘乃光，丁超五，石青陽，羅家倫，陳肇英，等四十餘人，汪主席，報告召集臨時會議理由，即由宋子文報告，首述出席國際經濟會議情形，各國對於經濟會議之主張與解釋，次述中國於國聯技術合作及中美棉麥借款經過，末述彼個人考察歐美各國政治經濟之感想，十一時討論其他例案。

南京二日電：中央各當局以宋氏此行與黨與國，厥功甚偉，致宋到京後，即將經過詳情報告，以便交換意見，對外對內一切大計，得一結論，故今早中政會舉行臨時會，出席者非常踴躍，計到林森，汪兆銘，孫科，伍朝樞等五十餘人，汪兆銘主席，由宋報告奉命出使經過，歷一時餘始散會，當宋到中央黨部時對記者云，今日敍會即對一切問題交換意見，並無正式討論，明後日同往廬山，再與蔣委員長同行商決。

湯玉麟代表到平接洽收編

北平二日電：湯玉麟派參謀長王鴻儒，到平接洽收編事，求先發給養代金一批。

何部被裁團長艾金符自殺

北平二日電：晚報載前何遂部團長艾金符，昨在碧雲寺外以手槍自殺死，原因爲被裁及思念新逝祖母。

宋哲元赴張北視察
吉鴻昌部僅餘三四百人即可解決
察善後仍由宋全權處理

北平二日電：宋哲元一日赴張北視察，並檢驗阮玄武張允榮二部，以便正式改編，吉鴻昌部向綏境竄馳，已由傅作義趙承綬派兵三百團剿，但沿途均被截擊，僅餘三四百人，最短期內可解決，方振武更無能力，將聽其自潰，劉桂堂所就察東游擊係宋臨時委任，將來是否更改，尚未確定，劉部原有十二團，現編三團，劉仍要求擴充，故未允編，其他各部均在原防訓練，宋部劉汝明師，全數入察填防。

北平二日電：吉鴻昌殘部，現竄商都西北溝茶地，當局認吉已日暮途窮，四日內，定可完全解決，現隨吉始終未散去者，僅張慕陶之幹部學生數百人，傅作義電蔣伯誠，謂除派步騎兵由趙承綬指揮堵擊吉部外，幷由趙派彭旅長謁宋哲元，請示方略，實行圍剿，今劉汝明赴張垣，劉部已悉到張。

北平二日電：傅作義電平稱，趙承綬騎兵出勳商都南六十里之江根圖一帶，協堵吉鴻昌部，並令陶林步兵，歸趙指揮云，現吉部已竄過溝茶地，因至多僅千人，各方已不重視，僞占海部在蔚縣一帶，騷擾地方，此間頻接民衆請求管束電，請予整飭。

北平二日電：察局善後，現仍由宋哲元負責，全權處理中，吉鴻昌部逃商都後，仍圖竄往平地泉，但因軍心渙散，實力有限，已成强弩之末，傅作義頃電平報告，已與趙承綬商妥，派騎兵第一旅，及第三團集在商都以西之調河子三和堂一帶集中，幷駐陶林之步兵三四五團，歸趙指揮，嚴密堵截，迎頭側擊，方振武亦逗留於獨石口，方以環境不佳，頗願離開軍隊，刻只名義及此後行止未定，是察事不難收束云。

北平二日電：龐炳勛一日語記者云，吉鴻昌部現在大清溝附近葉草，所就僅六七百人，槍不及五百枝，不難解決，方振武更不成問題，僅方個人名義未決定，方吉根本不能合作，吉趨向化赤化，爲方所不容，如方名義決定，則察事可完全底定，其餘各部雜軍，已改編竣事，聽候遣調，余定二日晨返防云。

魯西范濮壽陽四縣
災民代表來濟請願
謁韓報告災區慘狀並請急賑
災民四十餘萬嗷嗷待哺
水災未退土匪乘機猖獗

濟南快信云：黃河自在長垣潰決後，於本月十四日先到濮范兩縣，再到壽張，經陽穀東阿至陶城埠，復入黃河本身，蓋四縣適處於官堤民埝圍護之中，恰成一河套，水來之後，因受堤埝圍圈，不能任意宣洩，所能祇有盡量淹灌四縣，現在長垣石頭莊口開達三十以上，迄未堵築，黃水由該處出口，至陶城埠再入本身，是其上下溝通，濮范壽陽四縣，儼然成一黃河新道，目前水勢之大且深，實爲魯西災區之冠，被淹村莊佔十分之八九，被災難民四十萬有奇，水深之處，一二丈不等，淺處亦四五尺，施賑之船，可張帆直達各村，無擱淺之虞，日前水勢消落一二華尺，近更增漲與前相等，且土匪更乘機活動，時常搭船淹近各村綁票勒贖，難民等既須晝夜防水，尤須再防土匪，倘長垣之口不從速堵築，則四縣將萬劫不復，現在四縣特各推代表等於本日（一日）上午十二時乘船到濟，准備於午後晉謁山東省政府主席韓復榘，報告災區慘狀，要求施放急賑，以救民命，堵築決口，以絕水源，該代表等抵濟後，暫住商埠大新旅社，留定喘息，記者聞訊特於午後一時，驅車前往投刺訪問，藉明災區眞相，該代表一行共計九人，范縣柳績亭（縣黨委）一人，壽張張殿華（縣黨委），朱其昌（第五科長），劉慶錫（農會）三人，濮縣董錫璋（第五科長），董大從（縣黨委）二人，陽穀趙玉璐（縣黨委），張蘭華（農會），熊步弱三人，經過介紹寒暄後，記者即分別叩以各縣最近情形，據

濮縣代表董大從談　濮縣東臨民埝西靠金隄，而地勢亦極窪下，黃水自長垣決口潰溢後，遂被淹沒，再行東北流淹范壽等縣，現在濮縣全縣被淹，東南西三關見水，深處丈餘，淺處亦四五尺，陸地可以行舟，且土匪近來更形猖獗，時常乘船混入各村，搶架勒贖，災民日夜既須防範水患，更須防土匪，分赴各村放賑人員，多視爲長途，全縣災民共約六萬有餘，被淹三百餘村，以寄子十八里堡，盧家寨，任堂，宋海，柳坑，葛莊，吳屯，董樓，趙莊，鞏莊，玉樓，皇姑廟，一帶十四村莊，受災尤爲慘重，所受損失，無法統計，人民被水淹斃者亦復不少，有一老媼因家人盡被黃河淹死，乃抱高粱楷一束，投水覓死，後被人救至隄上，仍欲求死，後經人解勸始止，又有一家六口，其父母及妻均被大水來時沖走，現剩兩孩在房中棹上加棹，與其幼孩同居，惟因乏食，狀極可憐，又縣城東西南三關，先後共淹斃四人，繼由

范縣代表柳績亭談　黃水於十一日由長垣經濮縣順金隄入境，沿金堤三十餘村莊，悉被淹沒，全縣被災區域佔四分之三，被難人民在十萬以上，被水面積六百方里，財產損失約五十餘萬，災情最重之處，以秋王莊（共七個同名）校場，渦潤等十五處爲慘，後由

壽張代表張殿華談　壽張黃水現與大堤相平，李經各區，不分晝夜協同防護，未出決口，全縣被災區域佔十分之七，淹沒村莊五百餘處，田地四千餘頃，難民約有十萬，前後被水淹斃男女已有二十五人，本縣之水係由鄆城曹縣兩股流入，水勢亦大可以行舟，居民多集聚隄上，無衣無食，無住處，情景極慘，被災最甚區域，以于廟，丁莊，李皮莊，南台前，楊莊，劉樓，劉廟，崔莊，姜樓，何家莊，小葛莊，八里廟等十五處，日前在護城隄前水中，發見極慘之事有男女老幼七口，用一繩拴連，撈起之後，全已淹斃，可想其投水時悲慘之景象，又在八里廟救起一婦人，一手抱小孩，一手握木櫃，又一女在馬陵鎭經人救起，亦手靠木櫃一支，均已被淹而死，又有撈起一木桶，內中盛一小孩，亦被淹斃，最後由

陽穀代表趙率璐談　本縣被災區域，約三百餘村，田地淹沒兩千頃，其中以王習莊，前傅家樓，楊莊，米家莊等三十餘村，最後由各代表混合談話所稱濮范壽陽四縣，全縣十之八九，皆在水中，平地水深七八尺丈餘不等，自濮縣迄壽張，自金堤以南，河身以北長一百五十餘里，均成一片汪洋，災禍之慘重，實較荷澤在一倍以上，因荷澤曹縣所到二分荷蘭封等地決口之水，漫流甚緩，尚有逃避餘地，而長垣石頭莊決口之水，由濮縣流入魯境，最寬處四五十里，窄處亦在十六七里，水大流急，奔瀉直下，到壽張後又與陶城埠倒灌之水相值，迴溜尤急，致所有莊村，大多淹沒，只見樹稍，蓋房屋已被大水漫沒矣，人民猝不及防，全村或全家遇難者不知凡幾，現查出之難民，尚在十萬之上，大堤之上，難民定集，嗷嗷待哺，現水雖較前稍退，最深處仍在丈餘，省府派李參議天倪郭參議文升等到濮范壽陽放賑，因平地行舟，故完全坐船，但因振款，在一兩萬元，故每人所得不得京錢一吊（銅元五十枚），麵十二斤，杯水車薪，無補於事，故來濟謁見韓主席振務會及各慈善團體，並各界請撥助鉅款，振濟災民，聞韓主席撥購棉衣發給災民，災民等希望改發現款，每人能得二三元，可製若干衣，買若干東西，刻李天倪郭文升兩參議亦已返濟云云。

東阿縣來電　山東河務局長張維鈞鑒，本年黃河水勢，異常洶湧，自本月皓日陡漲丈餘，經縣長晝夜督夫拚命搶護幸未決口，現在各段險工，尚稱平穩，水勢漸落，惟黃河南岸及夾河以內各鄉村，多被水災，縣長連日坐船赴黃河及清河兩岸按次查驗，被災各鄉約一百九十餘莊，難民七萬餘口，災情最重者如廟頭莊，北關莊，陰柳科，大河口，張家莊，八里汀，李連橋，鐵塔寺，桃園丁口，廟家口，東龍山，西龍山，尹蘆家莊，前夾河，姬家莊，尹村，美家灣，顧家莊，鶴山王家莊，黃店等二十餘莊，房屋泡塌過北，由未盡行淹沒，老幼婦女，搭棚露宿，號哭之聲，實難忍聞，況天氣漸寒，災民無衣無食，若不從速拯救，必有凍餒之虞，縣長爲救急計，招集已鄉長各機關及紅十字組織救濟水災委員會，先墊款救濟，並分頭募捐，以期廣振難黎，惟縣境地瘠民貧，僅恃地方振款，實屬杯凡車薪，斷難普及，籲懇至再，惟有懇請鈞局鑒核，俯念難民困苦，准予轉咨振務會，撥發巨款棉衣，以資救濟，實爲恩便，東阿縣縣長安茂纖敬叩宿印。

水位一覽表　又省境黃河自近日來水勢續落，工情轉趨平穩。視此秋汛已過，不致再漲，茲將今日（一日）水勢仍落，上游李升屯落七分，水位五十七公尺二寸，中游落二寸二分，水位三十公尺〇三寸五分，下游大馬落一寸，水位十五公尺一寸二分。

李烈鈞談
馮玉祥有入京意
馮終日閱書寫字不問外事
方吉爲局部枝節可望解決

上海二日電：馮玉祥氏自離察住泰安休養後，中央會請其入京，並擬予以水利督辦等名義，記者昨日往訪中委李烈鈞，叩以馮氏近況，及對中央邀請入京與名義之態度，方吉部隊之糾紛等各項問題，承告如下：據李謂馮先生自離察入魯居住泰安以來，終日閱書寫字，研究各國政治，不問外事，日常生活與從前無異，精神亦如常，然對於暴日仍憤恨在心，不改其過去形態，故日本之一舉一動，馮先生頗爲注意也，當馮先生離察時，中央迭請其入京，洽商國事，共謀大計，但何日啓程，須視其環境如何而定，至中央擬予以水利督辦名義，馮氏本人對此毫無表示，蓋馮先生本爲中央委員，國府委員，尚要何種名義乎，可見馮先生之入京，不在名義，而在時間問題也云，日來察省方振武吉鴻昌之部隊，因與宋哲元尚未獲得相當之諒解，致生糾紛，一時甚爲嚴重，迄未具體解決，此事之發生，全爲該部安置問題中之枝節，馮先生既已離察，絕不願問此事，中央與宋哲元有相當辦法，想不久即可圓滿解決，諒不致成爲大問題也云云。

羅文幹今日飛迪化

蘭州二日電：羅部長攜林東海，偕有眞王錦蘭二日晨由蘭起飛，頃已安抵肅州，定三日晨飛迪化，過哈密時擬稍事停留。

徵集國民軍將指定數省實施

南京二日電：兵役法公佈後，軍會即轉飭軍政訓監參本及教育各部，分別起草國民軍徵集與服役訓練編制各種條例，已大致完成，蔣對此爲愼重實施起見，擬指定數省，先行試辦云。

，俟相當成績，再推行全國，軍會已遵令於一日下午召集各部，詳細研究，及決定試行省區，及試行日期，又訊，兵役法施行法，立院將着手起草，已在徵求各方意見，年內可完成。

謝剛哲到平

北平二日電：第三艦隊司令謝剛哲三十一日離青過濟，二日午到平。

濟南快信云：新任第三艦隊司令謝剛哲，已於日前在青島正式就職，現因一切改編經過，即須向北平何黃兩委員長報告，特於本日（一日）早七時四十分由青抵濟轉平，韓主席於上午十一時在進德會設宴，幷邀馬寅初等多人作陪，當晚六時四十分即乘平浦二零二次車離濟北上，韓派市長聞承烈到站歡送，此次來濟幷無任務，係順便會晤韓主席，表示聯歡之意，海軍改組後，實行縮小範圍，司令部教導隊駐威海，陸戰隊及飛機隊駐青島，將前一二兩隊名義取消，在青設辦事處，各艦內在青島及沿海洋面遊弋，海軍經費十八萬元，由青市担負十萬，平方担任八萬，余此次赴平謁見黃何二委員長，報告改編經過後，約一週即可返青云云。

工程師學會學員離漢赴湘

漢口二日電，工程師學會會員一行八十餘人，一日下午六時半專車赴湘。

陳友仁到港
港市最近大旱

香港二日電：陳友仁一日又來港，意態消極。

又電：港天文台報告，本年八月份僅得雨量一寸二分五厘，開四十四年天旱新紀錄。

日外相內田隱居辭職

東京二日電：日外相內田，以素主强硬外交失敗，又遭軍部之制裁，最近忽由東京赴箱根隱居，決意辭職。

多倫抗日傷兵二百餘運抵北平

北平二日電：前在多倫作戰負傷之抗日同盟軍傷兵二百餘，今由張抵平，推代表謁何應欽，求救濟，何派高勝岳代見，旋以載重汽車，送衛戍醫院。

灤東土匪進犯臨榆
遵化縣屬日軍出沒無常
聲勢浩大居民紛紛避難

北平二日電：河北遵化縣屬長城外北七堡姚桐子村，壽王墳一帶，時有日軍入境梭巡，忽來忽去，出入無常，軍隊多寡無定，數多則幾十人，少則數人，駐在地亦無定所，近日壽王墳駐有日軍十八人，興隆縣區域內北營防，駐有日軍三十餘人，該處距壽王墳僅有一里，彼此時相往來，均無撤退模樣。

天津二日電：唐山電話，老耗子率隊開到石門寨柳江附近，又與四海壽大五龍各股會合，增至五千人，聲勢浩大，刻正淮犯臨榆，五六各區居民，紛赴九門口榆關避難。

北平二日電：某要人談，劉石蓀交涉玉田胡協五部

任，二次改編，仍無結果，縣長董天華，因之不能回任，興隆中止接收，我係用口頭答復，日方或不致引爲我承認長城外即屬僞國之根據，戰區匪勢愈猖，大有侵及鐵路綫之勢，日方迭進口實，現剿匪交涉，皆非于學忠黃郛北回不辦，事機日緊，此間已連電催黃于速回。

北平二日電：遵化縣屬七堡姚柵子村及壽王墳一帶，昨各到日軍十餘，興隆北營房駐三十餘，上記諸地，無法接收。

滬各善團
召開聯席會議
組籌募黃河水災賑會
先籌五萬元施救急賑

上海二日電：辛未救濟會上海各慈善團體振濟東北難民聯合會，昨日下午四時，在仁濟堂召開聯席會議，籌商救濟黃河水災急賑事宜，茲將情形分誌如下：

到會人員　許靜仁，朱子橋，趙晉卿，林康侯，聞蘭亭，關炯之，王曉籟，黃伯度，郎志豪，邵如谿，王正廷（劉雲舫代），張嘯林（表佐周代），吳鐵城（郭代），王一亭（杜月笙（李子裁代），吳醒亞（張秉輝代），鄭仲山，王培元等。

議決各案　許靜仁主席，報告中央議決設立救濟黃河水災委員會，並撥款四百萬元散放急賑，推財政部長宋子文爲委員長云云，次即議決各案如下：（一）許淨仁提議結束東北難民救濟會及上海籌募豫皖災區臨時義賑會案，議決豫皖鄂臨時義賑會即日辦理結束，東北難民救濟會最遲至九月底結束，（二）提議組織急振黃河水災會，確定名義及組織份子案，議決，定名爲上海各慈善團體籌募黃河水災急振聯合會，公推吳鐵城，朱子橋，許靜仁，林康侯，王曉籟，黃涵之，鄭洪年，趙晉卿，郎志豪，杜月笙，張嘯林，聞蘭亭，王一亭，關炯之等爲題名委員，執監委員，由題名委員公推，定本月二日召開題名委員第一次會議，陳東北難民會之原組織團體，紅十字中濟生會等九善團外再加入佛教會，江蘇災防會，（三）提議先籌備五萬元施放急振，議決，由中國紅十字會佛教會等擔保，推許靜仁，鄭洪年，杜月笙，張嘯林，郎志豪，聞蘭亭等分別擔任籌借，郎志豪即席認捐一千元，俟五萬元籌齊後，即交中國紅十字會佛教會派員前往災區施放急振，會議至七時始散。

魯省賑會代表張葦村赴京
災民代表葛象一等同行

濟南快信云：魯西水災之區，已成空前浩劫，日前災民代表葛象一等來濟謁韓，報告魯西水災詳情，並請求急賑，以救民命，向攜有條陳治河呈文，韓已面允設法，代表均頗滿意，本擬於昨日同省府代表何思源同車赴京，向中央懇請急賑，闡陳災情，旋以時間倉促，未能同行，於今日（一日）晨隨同山東省賑務會代表張葦村，趙新儒等，乘早九點三十分之平浦二〇一次車同時南下，赴京呼籲云。

張厲生到平發表談話

北平二日電：張厲生一日上午十一時許由京抵平，張氏在車站對記者談，本人日前赴京，向中央及蔣委員長報告華北黨務，中央對華北黨務甚爲關心，刻已擬就具體辦法，命各黨部遵照實行，自華北戰後，地方情形複雜，華北各黨部應切實協助地方當局，肅清反動，領導民衆，鞏固地方治安，本人或日內召集各黨部委員，報告中央及蔣委員長意旨，並討論實際進行辦法。

張羣抵湘
與何鍵商剿匪事

漢口二日電：張羣應何鍵邀赴湘遊覽，並由胡庶華來漢面達何歡迎之意，一日下午五時半，張偕建廳長李範一，教廳長程其保，胡庶華乘湘鄂快車啓程赴湘，藉便考察政治建設教育，並與何鍵會商鄂南剿匪及地方善後問題，約週內返鄂，省府日常事務，交祕書長盧鑄代拆代行。

全國運動會
報名者有十九單位

南京二日電：全國運動會開會日期將屆，截二日止，報名者計有平，京，滬，廣，蘇，甘，晉，鄂，川，閩，豫，魯，湘，綏，滇，貴，遼，吉，黑，及寧夏十九單位，關田徑賽及球類最新規則已編印，分給各單位及團體，機關私人均可函購。

華北軍費實行緊縮

天津二日電：華北軍費，今日起實行減縮，各軍正按中央計劃，分別縮編，楊正治，已將編遣官兵，正式發表，俟軍費領到即遣散，于學忠軍部政訓處成立，師部以下，亦正着手籌備，該軍縮編事宜，俟于學忠北返後，即實行。

瑞親王卡爾
昨覲見林主席

南京二日電：瑞典卡爾親王，此次遊歷東亞，自歐出發，已數月，在日勾留月餘，於上月二十七日由神戶起程來華，二十九抵滬，定即日來京，覲見國府主席後，因林尚未定期召見，乃在滬稍留，茲林定二日接見，卡爾於昨晚進京，今晨七時赴國府覲見林主席。

汪院長軫念豫災
電劉峙先墊款救濟

南京二日電：汪院長爲軫念豫省災民，一日電劉峙，略謂黃河決口，據該省旅京代表詳述慘狀，尤深震駭，中央已決定撥款四萬元救濟，唯恐籌款需時，望由省府先行墊撥三十萬元，迅速振濟，隨由中央撥還，並嚴飭地方官吏，竭力安置災民，勿任失所等語。

熊式輝辭贛主席照准
皖省府改組說不確

路透九江二日電：經蔣汪在牯嶺協議之結果，中央政府已接受贛主席熊式輝之辭呈，聞劉峙有調贛主席之說。

上海二日電：昨據由牯嶺回滬者談，日前各方盛傳皖政府行將易人，並謂有劉氏調任河南之說，繼任人選，有謂將屬之張治中王揖唐等，就中以王氏呼聲甚高云云，茲據確切調查，尚非事實，劉鎭華氏刻在前方剿匪，甚爲得手，中央亦無他調之意，且豫省之劉峙，一時不致離開，王氏久居北方，近應蔣委員長之約，避暑牯嶺，蔣氏頗致蜜禮，並留其在山多談，外間遂不免多所揣測云。

治理黃河根本辦法
上游造林束水攻沙減少冲積
恢復溝洫制度山谷建築谷壩

京訊：今年黃河成災，政府正謀救急之法，記者以黃河素為中國大患，但若能在根本上求治理，亦可為中國之一大利源，昨特往訪水利專家黃河水利會秘書長張含英，叩以對黃河之治本方策，據論，極為切當，茲誌如下，現在黃河潰決，治標工作，厥為隄防之增高培厚，及壩壩之修復，因今年大水，已證明下游防高不足暨壩，年久失修，不過為永彌誰患，尤在治本，而不僅治標，蓋

黃河大患 在於含沙過多，今年大水，尚未覺得，就過去而論，以重量計，水中沙量，實佔百份之二十七以上，是故逐年沈澱，河高於地，下游壅塞，此黃河為患癥結所在，故欲根本治河，端在攻其焦點，減少冲積，其法有二，一為減少來源，一為沙入河後，使之入海，不得中途沉澱，漢朝賈讓論不與水爭地，遷民以避水，沿用甚久，至明朝始來潘季馴者，倡以水攻沙之說，於是治河又多一新理論，惟以時代關係，未能著大成效，余意

東水攻沙 頗為合理，惟河道之寬度深度，及兩堤之距離，尚有待於研究，雖中外專家，亦有所見，但理論均不甚充足，故有更深研究之必要，若得一切要而適宜之法，則水地平行，而治理宜必自如矣，至於減少上游田地冲刷之法，不外造林與溝洫及谷壩三者。

造林重要 盡人知之，惟其有利於黃河者，則在減少攻沙力及調節洪流，溝洫制度，廢弛已久，現亟應興復，蓋用畝上層盡皆肥土，如水冲去，於農不利，若有溝洫，則只冲入溝內存積，冬日農暇自可挖出，重行散布於田中，此亦可減少入河之沙，再就

灌溉言之 積水可以防旱潦時可以節入河之水，是使天下之人，以治河則河自治矣，谷壩之法，即為於谷山谷中，築壩以儲沙，如是則黃河河沙泥之患可減，而其他治理之法，若截灣若濬灘水壩等，自易著手，否則百工難以進行，避沙之法雖艱需時，亦久但治河為百年大計，若根本治理，非治其病源不可也。

蘇北一帶可免黃禍
碭山等縣修築堤防

徐州二日電：碭山縣長任乃賡，三十一日晚來徐，向十二區行政公理報告黃水由故道越山經過，及防堵情形，據談，余派員刻封觀察決口眞象，黃水由蘭封泛出大堤，衝破第二堤埝，奪入故道，順流東下，水勢初甚洶猛，繼則緩和，沿河田禾，淹沒頗多，迨水至高碭豐，因魯東地勢甚高，當轉入沙河，經豐沛入昭微兩湖，水形暫緩，余自黃水過境，因故道河底，高出兩岸丈餘不等，八十年來，迄未修堤，交通關係，衝破堤埝，缺口處太多，乃日夜督率民夫，搶堵大堤缺口，現已告竣，惟覺碭山縣城，距故道既窪且近，深恐黃水繼續猛漲，危及縣城，茲於上月二十九日起，已徵動大批民夫，修築城外護城大隄，即土城牆，綜以此次黃水可無禍患，惟為防範將來耳，余擬俟謁省委李明揚，因李已出視黃水，不能久待，定二日晨返碭。

魯荷澤縣向各界乞賑
一字一淚之駢體啟子

濟南快信云：魯荷澤被淹後，除由代表來濟謁韓主席請願，併赴京陳情外，現又發出各界募捐啟事一則，措詞哀感動人，茲錄其原數於下：

大河淼溢，建瓴水而長何，金陡崩也，劇狂瀾之既倒，城郭胥淪澤國，居民陡作浮家，自古慘聞，於今為烈，本年八月十一日黃河南岸，自時明二分莊決口，東北奔流，直灌荷澤，波瀾浩瀚，濤浪潰沸，繞郭一周，不沒三版，深則數仞，淺亦盈尋，廬舍則掃蕩無存，人畜俱漂沒而下，有很難塡，孝娥覓死父之屍，無術相全，所嫠棄乳抱之子，未作懷沙之鬼，先效丹木之操，非鷄而棲一枝，異梧鼠幾飯滿腹，禾稼俱沒，蓋藏無存，衡門已隳，濟水方割，又雖無地，懸釜何方，縮屋少顏閎之新，生魚同范丹之甑，存者作牛衣之泣，氣者無馬彭鼠之封，災餘子黎，或待援而仍在水中，或移家而徙居郭下，世非隆古，翻見架末以為巢，地異河源，竟共烏齒而穴，露宿野號，沐雨梳風，幸喪於河鹽，亦將亡於鶴鬼，金風乍起，玉露驚秋，十萬災民，延頸待覽，規復舊宅，雖肯構以肯堂，泣誦豳風，奈無衣而無褐，茲情皇皇，衆口嗷嗷，莫之衣身，何以卒歲，飲會救災有心，作炊無米，竭盡棉薄，效等杯薪，素稔台端，痌瘝在抱，飢溺為懷，祈解仁囊，共襄義賑，拯此昏墊，惠我災黎，爰作庚癸之呼，度幾將伯之助，此啟。

中國醫事改進社成立
推陳果夫為常務董事
首次董事會推定職務

京訊：中委陳果夫先生，對於中國醫學，向極注意，平昔與關心醫事之人士，及醫學界，探討改進之方，不遺餘力，陳氏此種宏願，頗得各方贊同，近已由理想而成事實，集合醫學界及各方人士數十人，組織一「中國醫事改進社」，以為討論改進之總樞，該社於昨日下午六，在青年會舉行成立大會，出席者陳果夫，陳煒，石瑛，王用賓，洪陸東，方治，狄書三，王蘇宇，趙和卿，康濤賓，濮良籛，曹成傑，周枕雲，胡經歐，勞書一，夏禹鼎，周成，張北海，劉仲謨，邵伯藩，胡安等三十餘人，並請市黨部常委雷震出席指導，由陳果夫主席，通過該社章程後，並推定陳果夫，陳立夫，夏禹鼎，王蘇宇，石瑛，方治，王用賓，狄書三，胡經歐，周枕雲，胡安等十一人為董事，旋即於散會後舉行第一次董事會議，推陳果夫，夏禹鼎，胡安等為常務董事，王蘇宇為幹事會總幹事，並議決其他要案多件，茲將該社旨趣，摘錄如下：一．徹底論中國醫事之弊理與改進消除醫學派別上之偏見，以使醫學界同志，互助團結，共趨於國家致用，為學術努力之途徑，一，倡道適合中國國情及民衆需要之實際省醫學教育，一，灌輸世界醫學新學識，並提倡國醫國藥科學化與獨立，一，促進民衆醫藥救濟事業之普及，協助地方自治之完成，一，宣傳通俗醫藥衛生常識，積極注重強種，以保持復興中華民族健全之精神。

日浪人在灤東煽惑愚民入偽籍
手續費百元五十元不等
謂可受日偽軍之保獲

北平二日電：頃有關東來平被難人某傳息，日軍對戰區各縣，時以威脅，時出鄉區，並使日浪人隨時出入，長城一帶各鄉村間，對近民威嚇利誘，並謂欲維護生命，安居樂土，應速歸化滿洲國，迅速領有保護文憑，將來戰爭再起，均由日滿軍盡力保護，亦免拉夫徵牲索物及一切供應，否則罹戰事亦不能安居，至距長城稍遠各地鄉區，亦施上項手段，今聞日浪人又以入籍保險之法，欺詐愚民，並定有多種手續費，入籍須百元，七十元，三十元，保險須百二十元，八十元，五十元不等，取衆人因恐懼之心，如數納費後，亦祇領有日章旗一枚而已，此外尚有所謂牲口保險等等，不勝枚舉，上所云云，是日浪人欺騙愚民，設計詐財，盡且辣矣。

姜西園
檢閱海圻等二艦

廣州二日電：粵海艦隊司令姜西園，昨檢閱海圻海琛肇和三艦，並向各方官兵訓話，望努力奮鬥，保全既往榮譽。

巨風將襲上海
江海關禁止商輪出口

上海二日電：天文台一日下午四時半報告，巨風正向西北及西方進行，溫州上海間海岸一帶，將被波及，尤以甯波周圍有經過之勢，另據航訊，戈海島西呂宋島東海面起強烈之巨風，如不變方向，二日或三日必抵上海，江海關一日下午四時發警砲，禁止商輪出口。

徐廷瑤鮑剛
昨由宣化到平

北平二日電：徐廷瑤鮑剛二日由宣化來平，謁何應欽報告防務。

全國軍事教育
訓監部計劃推行

南京二日電：訓監部謀推行全國國民軍事教育，擬分區將全國各級職業壯丁，養成軍隊紀律化，曾擬訂具體推行國民軍事教育計劃，呈委會轉請中央撥款實施經費，聞已調查下關壯丁約計有一萬五千人，決定由下關開始訓練該部擬與京市長石瑛接洽，先開辦國民軍事教育部班，確計短期內訓練畢業，即由該幹部訓練下關壯丁，以期養成軍需及紀律化之民衆，再推行其他各省市。

華北小麥滯銷原因
黃世傑之調查報告

南京二日電：行政院前決議，由實業財政鐵道三部及京市府分區調查小麥滯銷情形，津浦路北段，系京市府黃世傑負責調查，茲黃將調查情形，附注意見，電京報告，略謂㈠滯銷數量，冀魯本年產麥二七四八〇〇〇擔，滯銷一六五四〇〇〇擔，㈡滯銷原因，㈠華北各地豐收生產過剩，不易銷售，㈡生產費高，售價低，不願出售，㈢黃河水漲無人採購，㈣商人居奇，㈤津外國麥粉充斥，㈢農民影響，㈠生活困苦，㈡農村破產，㈣施救方法，治本普設農民銀行，辦糶食抵，治標制止居奇，提高麥價。

刑法初稿
下週開始復稿

南京二日電：立法院刑法委員會，前於休會期內，在青島將刑法初稿完成，下週起，在京開始復稿，在青每週開會三次，星期日亦不休息，復稿時，擬每週集會七次，何時可提交院會尚難定。

黃水救委會
委員名單公佈

南京二日電：國府二日命令，特派宋子文，黃郛，朱家驊，許世英，李儀祉，劉瑞恆，甘乃光，為黃水救委會委員，以宋子文陳公博顧孟餘朱家驊許世英為常務委員，並以宋子文為委員長，此令。

蕭佛成允銷假
並電促鄒魯返省

香港二日電：鄒魯未返省，蕭佛成今日電話促其返省，今各要人集蕭邸，請銷假，蕭允星期一銷假，並於是日出席執行部

美太平洋艦隊
暫不撤防

上海二日電：美海軍參謀部三十一日鄭重聲明，現留太平洋艦隊，暫不撤防。

九福乳白魚肝油

完全國貨

世界第一

▲孕婦服之　營養得宜　有健全之生產
▲乳母服之　乳汁濃厚　乳兒發育迅速
▲長成兒童服之　骨肉堅實　康健安全
▲發育男女服之　腦力富強　體格完備
▲中年男女服之　身心俱健　任事愉快
▲老年男女服之　氣血充盈　精神振作

各大藥房均售

清補妙品

百齡機

有意想不到之效力

服後效驗

服一瓶之功效：增飯潤腸　順氣安眠　精神爽快　舉止活潑
服三瓶之功效：滋陰降火　潤肺補腦　筋骨靈健　面色紅潤
服十瓶之功效：鬚髮清盛　體態發達　精神矍鑠　不怕難事

大瓶二元小瓶一元　各大藥房均有出售

上海白克路九福公司發行

山東大戲院

時間　日戲二時至五時半　夜戲七時半至十一時

價目　日戲　樓下五角三角　樓上六角四角　夜戲　樓下八角五角　樓上一元六角

臨別紀念只有一天

日戲上集　**鏡中人影**

■劇情■　上集鏡中人影

有賈大慈者，為富不仁，他有一女姨姪女名玉痕，貌美而賢，家貧，奉母弟作工度日，因經濟困難，往投大慈，求其相助，不料大慈非但不允，且欲將其獻媚於張軍閥，張某本好色之徒，暴虐貪污，玉痕不允，大慈恨之，施以夏楚，用極惡之酷刑，加諸其身，玉痕痛不能忍，祇得許之，備受張某之虐待，恨不能一死了之，會有劉瞎子者，性義俠代抱不平，千方營救，欲懲罰大慈，及張某，未知能否達到目的，情節委曲，請看中集。

夜戲　**紅淚影**

■劇情■　全本紅淚影

陳道宏絜妻女避難。中途被匪搶劫，幸被朱秋塘相救歸家，秋塘有子，名少塘，少年英俊與陳女麗仙，旦夕相共，情愛日增，但少塘表妹，本有心於少塘，乃商請父母，願委以終身，不料落花有意，流水無情，并查悉麗仙之事，懷恨在心，於是賄買朱家僮僕阿狗，破壞麗仙名譽，道宏墮其計中，其父母均遭阿狗所害，無處訴苦，遂自盡，少塘出征返家，不見愛人，問明底蘊，誓為麗仙雪仇恨後，旣亦自刎焉。

注意

特別啟事

謹啟者新新劇社敝院在表演蒙各界仕女誠意指導廣為宣揚俾於開演期中獲得良好成績曷勝銘感現合同已滿該社卽須返申分袂在卽今日為末後一天臨別紀念特排超等名貴新劇以酬愛獲本社諸君之美意尚祈駕臨參觀勿失此最後機會是所至盼

馮氏斷癮**救苦金丹**

張主席題贈「除惡務盡」，經中央禁烟委員會，衛生部中央衛生試驗所化驗，天津特別市展覽最得特等獎（一百分），衛生局化驗註冊，社會局出示保護，直隸省長面謂嘉獎，山西省署核准備案，太原警廳出示保護，漢口警廳核准立案，上海商會給證獎勵，各拒毒會試用有效，此丹專戒嗎啡金丹，海龍英等毒及鴉片烟癮，輕者一付（分十次用），重者三付（分兩星期用），功效偉大，均能和平平於不知不覺中，將癮斷淨，且飲食驟增，精神煥發，品質純潔，藥性和平，裝璜精美，誠有心戒除毒癖者無上之妙藥也。

天津峻芝堂監製

青島總經理　中山路肥城路間華北商場二樓　振華百貨商店

留蘭香牙膏

美國技師配方

甜香可口

氣味芬芳　甜香可口　醒腦健脾　潔齒固牙　上等牙膏　人人樂用

上海大華實業社出品

◀本市各藥房商店均有出售▶

青島總批發所

青島貿易商行

中山路保定路轉角

惟有提倡國貨可以救國

福壽烟，味氣好，同胞諸君近提倡，二十空盒換畫一張，

中國山東烟草股份有限公司啟

青島震華金店

金銀首飾　時式鑲嵌　珠翠寶石　中西器皿　綢緞綾羅　呢絨嗶嘰　國貨布疋　化裝諸品

天津路　電話二九八七

鋪面出租

茲有湖北路五號地。(公安局對面)新築鋪面。概用大玻璃櫥窗。地點適中。設計新穎，無論何種商業。均能合用。而租價低廉。每月祇收租金四十五元。如欲租者。請駕臨本行面洽可也。

電話四一六五

聯益建業華行

青島中山路交通銀行四樓四零一號

電話四一六五

中國實業銀行儲蓄部廣告

△請入特別有獎儲蓄

△儲款未滿十萬號以前

△大獎按十萬號分配

敬啟者迭接各界來函詢問此項儲蓄未滿十萬號之前其獎金係如何分配等語查此項儲蓄在儲款未滿十萬號以前無論號數若干除小獎仍按百分之五得獎外其大獎十五個槪按十萬號一全會之額數給獎待超過十萬號後再照章以比例加增故在此時未滿十萬號以前加入者正值號少獎多比較得獎尤爲容易洵屬一時難得之機會有志儲蓄諸君幸勿失之交臂也恐未週知特此廣告

膠東無線電研究社啟事

敬啟者本社鑒於無線電收音機爲現代靈通消息之利器新由歐美各國運到大批各種直流交流收音機適合本市及膠濟路沿線各縣並無電源各鄉村之應用式樣新穎發音清晰並聘請專門技師設計裝製務使經久耐用準確可靠凡國內外播音電台之節目均可逐一接收　管理簡便定價低廉並兼售無線電機之一切零件材料如蒙　惠顧無任歡迎

本社收音機之特點

一、凡國內重要新聞物價漲落行市上下等均能立卽收聽吐音清亮如親聞其聲

一、凡南京，上海，天津，北平等處各大戲院之戲出名人之演講皆得耳聆無遺發音逼眞如親見其人

優待用戶

凡用戶之無線電收音機偶而聲音不佳或發生損壞等情請隨時電話通知本社當卽派技師修理機件手續敏捷擔保滿意

本社招收練習生

本社爲養成無線電技術人才起見創辦無線電研究班由著名技師擔任教授專授各種無線電機之修理及製造法以期青島無線電事業之發達如願入學者請至本社接洽可也

膠東無線電研究社謹啟

社址　東阿路二十六號

滬平線飛行時刻表

	北上	南下
上海	七、〇〇開	一六、〇〇到
海州	一〇、〇〇到 一〇、一五開	一三、〇〇開 一二、四五到
青島	一一、三五到 一一、五〇開	一一、二五開 一一、一〇到
天津	一五、〇〇到 一五、一五開	八、〇〇開 七、四五到
北平	一六、〇〇到	七、〇〇開

滬平線　每逢星期二四六北上星期三五日南下

滬漢線　除星期一外每日上下各開一班於南京安慶九江均設停站

漢渝線　每逢星期三六西上四日東下於沙市宜昌萬縣均設停站

渝蓉線　每逢星期四星期日各飛來回一次

乘客章程函索卽寄

各地郵件均可轉遞

中國航空公司青島事務所啟

太平路西段廿二號甲　電話五三一二

康樂女醫院廣告

本院專治　內科　外科　婦科　產科　小兒科　眼科　耳鼻咽喉科　皮膚花柳科　注射各種藥針

診症時間　每日下午二時至六時　星期上午九時至十二時下午停診　急病及接生隨請隨到

本院備有上等養病房數間最適宜生產及養之用住院者請惠臨敝院接洽爲荷

電話　日間三三二一四　夜間四一四七

地址中山路一七一號

院長女醫學士高欣榮謹白

洪泰號緊要啟事

啟者東翁逝世諸務更新凡訂立契約及一切往來等項均須加蓋李文霖 李恩霖隸字小方手印方爲有效特此鄭重聲明將手印樣式附後

[李文霖印]　[李恩霖印]

買賣舊鐵

各種舊鐵俱備聽客挑選價目克己如貴客存有各種舊鐵本廠亦可收買出價公道

協通鐵工廠

廠址：孟莊路北

電話：四四九五

鋼板現貨豐富

半分，一分，一分半，二分

各種花色俱備如蒙賜顧無任歡迎

萬榮晉敬啟

湖南路五十四號

電話：四八八四

衛生要道

貴處欲求：室中溫度合宜　汽爐裝置得法　盥浴器具精美　上下水道耐久

敝公司聘有專家工程師竭誠服務

青島潔麗工程公司謹啟

觀海二路十八號

電報掛號三三八一號

並經理歐美各廠汽爐及衛生器俱等物價格從廉

總公司

上海四川路念九號

電報掛號八六六九

電話一四四三四

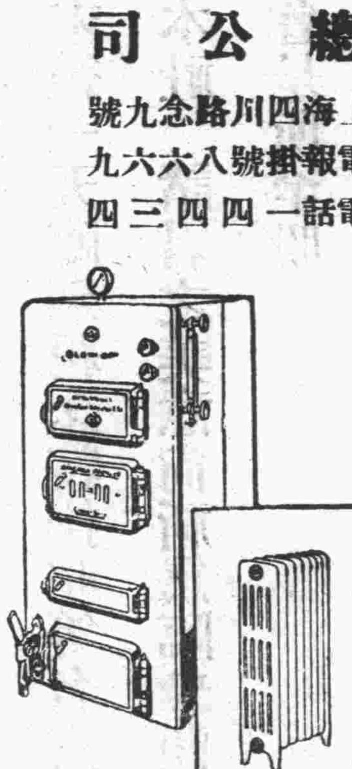

名醫張永濤眞不愧醫師之聖手

啟者敝人身患關節發炎疼痛難忍步履艱難曾經許多名醫診治未見效果偶閱民報時報正報見有鳴謝名醫張永濤之廣告謂張君係醫科大學畢業全國醫學研究會員歷充院長二十餘年研究內外產婦小兒皮膚花柳眼鼻咽喉刮制等科二十餘載經驗若何豐富醫學若何淵深凡就醫者無不著手成春吾初疑之以爲廣告性質不無溢美浮詞故未肯就診繼思有病濫求醫師盍往試之及就診後服中藥二帖注射洪炎藥針一打果然病苦消失精神煥發身體健康較前增進悉如醫師所言吾始知張君醫學精深研究有素視力準確用藥恰當固有鳴謝醫師之廣告所不能盡道者張君在江浙間素有醫師聖手之稱醫界泰斗之目眞不愧也吾爲此言非爲張君鼓吹非爲張君標榜爲我患病同胞訪求名醫而未得者一報福音耳

張君現寓青島天津路元善里新十一號二層樓上門診一元上午八點下午三點止出診二元星夜加倍車資另給路遠另議借用電話二〇〇六號急症隨請隨到

郯城路北三興里三號愼思齋主人謹白

青島強初醫院

敬啟者敝院開幕以來對於醫療器械之設備病室之清潔看護之訓練無時不力求完善以謀患者之便利近復添置X光線人工太陽燈透熱電機及其他電療器具應有盡有更用新法戒除鴉片嗎啡等癮限期出院毫無痛苦歡迎各機關工廠商號訂立長年合同減價收費茲將診療科目等項列後

治療科目：外科內科皮膚花柳科眼科耳鼻咽喉科產科小兒科

診療時間：每日上午八時至十二時下午二時至六時星期日下午停診急症不在此限隨請隨到

病室共分四等每日由二元五角至八元服藥飯食在內

收費簡章：出診市內五元市外酌加夜間加倍掛號費初診一元復診免收

每日種痘：預防白喉猩紅熱注射藥針掛號免費

本院特請眼科專門醫士郭聘三先生每日下午二時至六時担任治療

院長　薛健　副院長　邱少候　調劑師　牟介信　醫師　魏成志

院址：湖北路二十八號　電話：三六六零　五零零四

新課程標準適用　小學教科書　國語讀本

完全遵照小學國語課程標準編輯，特色如次：

內容方面

材料精審　自五千餘篇課文中，選出四百餘篇。

內容充實　教材課課有意義，不爲無聊的虛構。

適應各方面需要　關於人——一方面既適應兒童心理，一方面又切合社會需要。關於地——選材時再四斟酌調劑，務期不論南北，不論農村都市，全國都適用。關於時——以我國國情爲經，以現代文化爲緯，融新舊於一爐。

統合說寫三者　國語教學中說、讀、作、寫四者，應保持有機的統合關係。本書能擔任此統合作用，凡課程標準中所規定之說、作、寫各項作業，本書中盡量包含其範例。

文字方面

選字謹嚴　兒童生活及社會生活上習用之字，應有盡有。

分配平均　生字分配，各課平均，各冊逐漸增多。

注音正確　生字概注音，並加註調符號。

詞彙豐富　現代生活上所必需的詞類，無不搜羅完備。

合於兒童語　詞類出現嚴分先後，語句組織多變化，一至四冊盡力避免低年兒童所不慣的之連、介詞和冗長的語句。

合於標準語　行文簡捷乾脆，流利自然，可讀可誦。

編纂者　朱文叔　孫世慶　舒新城　沈頤　白滌洲　陸費逵　張相　金兆梓

校閱者

初級小學用國語讀本　八冊　前四冊各一角　後四冊各一角二分

高級小學用國語讀本　四冊　各一角四分

印有樣本．函索卽寄

中華書局出版

(癸248)

龍口路新四號

天任醫院

電話：五三一四號

醫師	資格	科別	時間
院長 儲天任	內政部註册醫師 日本政府註册醫師	內科 性病科	午後二時至六時
別爾格滿	內政部註册醫師 德國政府註册醫師	眼科 外科 婦人科	午後三時至五時
余慈耕	內政部註册醫師	小兒科	午前十時至十二時
張銘勳	內政部註册醫師	內科 皮膚科	午前八時至十二時 午後三時至六時
易震寒	內政部註册醫師	產科 婦科 婦孺內科	隨時 午後三時至六時

○急症隨到隨看 出診隨請隨到○

本院由左列各醫師負責對於呼吸器病消化器病關節病性病心臟病精神病皮膚病結膜病麻醉品中毒病腎臟病婦人科小兒科外科各病均用最新最有效方法治療另設理學治療科檢驗科並特設產科室安全接生爲應社會之需要促進注意健康起見定有「顧問醫及健康檢查」辦法對於家庭商號機關團體特別優待甚爲便利詳細章程函索即寄

診例

一、初診一元復診一角學生軍警免費
二、出診市內五元深夜加倍市外面議
三、住院每日由二元至六元
四、藥費每日二角半高價藥另加
五、皮下注射自五角至五元肌肉注射自一元至五元靜脈注射自二元至十元
六、太陽燈治療每次一元電氣治療每次五角
七、細菌檢驗自一元起化學檢驗自五角起
八、防疫注射每次五角

附設 呼吸器病療養所 消化器病療養所

北九水分設 慢性病療養院

專備各種慢性病症及病後長期療養地點幽靜設備完善 院費每日每間五元

諸位，欲吃優美的飲食，請

到味苑來，

定可使君滿意．

中菜部

南北筵席　衛生和菜　特別時菜　蘇式點心　隨意小吃　價廉味美

今日應時特菜

清蒸南龍虎門　紅燒翅根　加利鐵扒筍雞　火夾魚　八寶釘元　香元豆腐　番茄牛尾　燒生熇　核合珍珠米

西菜部

早茶四角半　例餐六角半　例餐八角半　例餐一元零五分　例餐一元二角半　零菜二角半　零湯二角二分　點心二角

請飲味苑冷品：

刨冰一角　冰淇淋一角　鮮橘水二角半　冰汽水二角半　冰啤酒五角

地址：德縣路中山路角
時間：上午九時至晚一時
電話：第四二三七號

洪泰號李張瑞芸率子鍾霖汝霖緊要啓事

啓者先夫漣溪逝世有子恩霖文霖鍾霖汝霖四人曾經親友會議訂有公約規定合居辦法於本年八月十八日立公約三份交恩霖文霖鍾霖收執約內載有推恩霖文霖担任專司對外並由鍾霖加蓋審核圖章爲憑等語按此各當遵守不得推翻乃八月二十八日青島時報登載李文霖啓事內稱先父漣溪遺產所有房地契約存放款據合同股票及一切單據如有過戶抵款等情事必經文霖簽章方爲有效又八月卅日青島民報及時報登載洪泰號啓事內稱凡訂立契約及一切往來等項均須加蓋李文霖李恩霖隸字小方手印方爲有效並將手印式樣附後查前後兩次登報一次只云必經文霖簽章方爲有效一次又云須加蓋李文霖李恩霖小方手印方爲有效從未言及由鍾霖加蓋審核圖章爲憑一語似此已經將公約推翻氏乃迫不得已率子鍾霖登報聲明無論洪泰號對於何人有何種契約文件及一切存提銀行款項單據等等有文霖恩霖圖章必須有鍾霖圖章方能生效如僅有文霖恩霖圖章概作無効按青島民報及時報登載李文霖李恩霖啓事全不遵照公約同蓋三方圖章之條件是公約成爲無効約內所訂定之條件均不能履行恐各界不明真相特此聲明

洪泰號李張瑞芸率子鍾霖汝霖謹啓

根本解決失眠症
宜速服散拿吐瑾

SANATOGEN
The True Tonic-Food

失眠十九因血虛神衰。根本治療。速服散拿吐瑾延年益壽粉。以其能生新血。補腦系。患失眠者得其滋養。身心皆可安泰。每夜自可酣睡。此外如神經衰弱或病後需補。服散拿吐瑾均奏奇效。

各大藥房均有出售

柏林華發大藥行監製

中國總經理 德商美最時洋行

散拿吐瑾

強身健胃　惟此最宜

華福麥乳精不僅消化極易且能助其他食品之消化故胃口不佳者飲之必能及時而飯食慾大振

華福麥乳精係以精煉之麥精鮮潔之牛乳及新生之鷄蛋合製而成此中含有澱粉酵素功能消化他種澱粉質之食物故可健胃此外略加可可以增香味味極可口冲調又便而其滋養之富强身之功遠非一般徒攙有大量之糖及可可之仿製貨品所可比擬

中國總經理 瑞商新瑞康洋行 上海福州路九號

華福麥乳精

請指定華福麥乳精勿受劣貨仿冒之欺

名大藥房及食品舖均有經售

O-11

肥城路三十八號
電話四四七六號

琴園兒科醫院

專以推拿手法治療小兒百病既無服藥之苦且能獲效迅速

五大特效

▲肺癆病 欲根本醫治必須服國藥祕傳單方

肺癆再造丸

久咳氣喘，咽喉乾燥，類似肺癆，服用此丸，治咳定喘，保肺生津，

哈哈咳嗽，口吐痰沫，此爲肺痿，服用此丸，潤肺化痰，培土生金，

燥咳胸痛，咳唾血痰，此爲肺癰，服用此丸，止血治癰，殺滅癆虫，

骨蒸體虛，氣逆聲啞，盜汗潮熱，服用此丸，退熱斂汗，安心定神，

久癆虛憊，髓乾精竭，血枯氣弱，服用此丸，益精神血，開胃健脾，

每盒裝精製臘丸十顆 定價洋五元每料四盒 贈送肺癆指南函索郵票一分

▲四川樹德堂藥行獨家祕製

青島經理處 膠東大藥房 北平路 長春堂藥房 中山路 神州大藥房 天津路 震東大藥房 天津路 延春堂藥號 海泊路 香山堂藥號 濰縣路

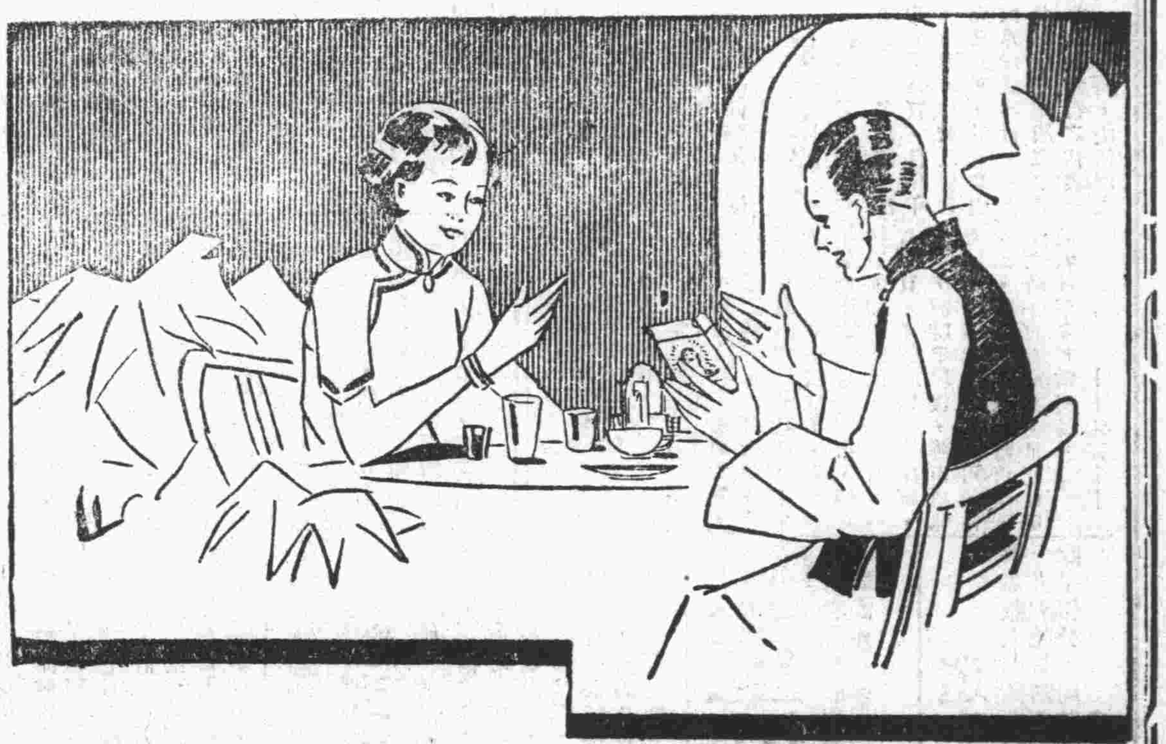

美女牌葡萄乾

美女牌葡萄乾。富含鐵質。鐵能補血。常食血氣充足。精神百倍。味則甜中帶酸。能助消化。以製糕餅。味美香甜。

第一補血妙品

請認明美女牌商標

中國總經理 美國葡萄乾公司 上海廣東路三號

金風送涼
亟應預備秋衣！
海京呢不但可製西裝
且為最美麗最實惠之秋衣料
最近又到大批秋季呢絨，宜於裁製單長袍及各式西裝，花紋質料均為今年最上等之海京出品
代製西裝　工精價廉
中山路十五號　元成商行

購賤衣者注意
敝會前押之衣物第一次限期已滿，為應社會人士之需要，特在本址附設估衣部，專售男女皮貨新舊衣服四季所需，應有盡有，並有大宗綢緞布疋各種新料零星器俱，不勝枚舉，批發零售隨意自擇，茲為酬答顧客以廣招徠起見，不但犧牲利息，並且削本出售，機會難遇，幸勿交臂失之
德裕當估衣部啓
平度路十五處　電話三五六二

夏天茄素之困難問題
惟美味花生醬
能解決之
各食品舖均有出售

中國福昌烟公司出品　每包五分
山東全省總經理華大號
影星胡蝶香烟
青島總批發處　恆豐祥
地址：天津路　電話：三六八四

國內交際電報

自本年十月一日起實行
華文明語本省每字二分

茲聞本市有線電報局，奉交通部令開，茲為便利通信，及發展業務起見，特訂國內交際電報規則一種，自本年十月一日起實行，所有現行之國內賀年電報規則，即予廢止，惟國內各處與香港澳門往來之賀年電報，除由陸線傳遞，與香港往來者外，應仍照向例辦理，不在取消之內，除分令外，合行檢發國內交際電報規則一份，仰即遵照等因，又訊，該局際於青滬商業重要，為極力提高速率，免滋擁塞線路起見，如遇青滬直達線路工作繁忙時，隨時通知烟台開放水陸線幫電機，將滬烟吳淞水線連接至青烟線上，俾便直達工作，同時仍可由濟南局開放徐州，清江浦幫電機，繞道寬滬，與青島直達，是則該局之上海直達線，計有三條之多，故不感遲緩矣，併聞交部前自英國購定之新式克力特高速度自動印字電機，已運到二部，現已分裝於滬青兩局工作，倍增迅捷，一俟餘機到華，即能發交青局裝置，又該局本市之四收發處，自先後裝置電機以來，其速率較諸昔日以信差輾轉遞送者，每報約可增快十餘分鐘，是故發報人士，咸稱便利，茲採錄交部訂定國內交際電報規則如後。

國內交際電報規則　第一條，凡國內各處（香港在內）互相往來之電報合於本規則之規定者，得列作「國內交際電報」（以下簡稱交際電），照特定價目收費，第二條，交際電祗准用華文或英文明語書寫，其電文內之詞句，以有係關於左列各項事務者為限，不得彙敘他事，（甲）慶賀新年，耶誕，結婚，添嗣，壽誕，開張，升遷，（乙）弔唁喪葬，慰問災病，（丙）上述慶弔慰問之答謝，第三條，交際電收報人姓名住址之前，應加註納費標識SLT字樣，作一字計費，第四條，華文交際電，每電以二十字起碼，英文交際電，每電以十字起碼，凡不滿起碼字數者，概照起碼字數計費，逾此按字計費，第五條，交際電照左列特定價目收費，本省各處華文明語，每字銀元二分，英文明語每字銀元四分，隔省各處華文明語，每字銀元四分，英文明語每字銀元八分，第六條，交際電列於尋常電報及新聞電報之後，傳遞及投送，第七條，各項特別遞電辦法，除「預付回報費」，「電局或電台留交」，郵局留交及「轉遞」外，交際電不適用，第八條，凡經烟台大連水線，上海香港水線，或國外線路傳遞之國內各處互相往來電報，以及經無線電或水線之國內各處，與香港往來電報，不適用本規則之規定，第九條，本規則如有未盡事宜，由交通部隨時修改之，第十條，本規則實行日期以部令定之。

普安輪繼續駛行青滬

旅客稀少時由膠路局補助

本市招商分局，前以夏令，瀕地中外人士來青避暑者日多，為便利客旅起見，曾將所屬之普安輪，開駛往來滬青間，並定自六月二十一日起，至九月十四日止，迄今開駛以來，其營業成績甚佳，並得中外各界歡迎，茲聞日前中委兼膠路理事長王正廷，於離青赴滬時，曾與招商分局長孫振武談及，以航青間國有輪船載運客旅最大極潔者，僅有普安輪一艘，現間期限行將屆滿，至期停駛，殊為遺憾，擬設法維持繼續照常營業，特向交部及滬總局商權，如以後遇有淡月及旅客稀少時，擬由膠路局酌予補助，仍照常開駛繼續營業云。（新聞社）

市政府批准海員工會備案

本市海員工會，自中央派余悟笙前來指導後，內部竭力整理，不遺餘力，前該會於開始工作後，事前先呈報社會局，轉呈市府備案，聞市府第七九七號指令，已批准該會備案云。（青島社）

山大體育主任郝更生返青

山大體育主任郝更生，前赴京公幹，茲已事畢，遂取道濟南，乘膠路二次車於昨日早七時三十五分返青。（捷聞社）

膠路車務處長加賀山學

路局續聘二年

膠路局所聘之車務處長日人加賀山學，截至十月六日聘期屆滿，聞路局將再續聘二年云。（捷聞社）

天津市之足金市場

轟動一時之天津市足金市場，其營業由草創而鼎盛，後由鼎盛而衰落，迄至現在，頗有有貨難銷之狀態，因市面往往呆木不動，致使各方面皆感缺乏興趣，而危險性反覺增加，因市價上落，離乎正軌，謂其依據標金也，則標金落至八百元以內時，而足金價仍在一千元以外，（每條即十兩足金之價）謂其依據現金加色也，（即現金漲亦須照標金加價，方能收買現金）則現金加價至二百六七十元時，（每標金十兩加升色二百六七十元）而足金市價，亦仍木然不動，謂祗看人心向背而造成漲落也，然則標金無市，現金加色無市，足金亦不能獨開行市，撲朔迷離，錯綜紛雜，外客既無把握，內行亦感困難，初則外行之疲於奔呼，均感無從落手之苦，繼則銀號之正套（即賣標長足）反套（買標虧足），亦無一是處，無一合式，以銀號之精幹老練，亦有不勝應付之難，而均不自知其病根之何在，記者不敏，曾感覺其絕大病根，厥為交割之交貨範圍，太狹小，造成市價之不平衡，因不平衡之市價，致多空二方均不能下手，所以時呈呆木不動之市面，按交易所之本志，為調濟金融，為平準市價，其精神既已失去，安能求得一平衡之市價，市價既不平衡，又安能使顧客之各得其所耶，茲略擬始末狀況，申敍於後。

（一）足金市場之革沿

歷年天津市面盛行的投機市場，為日本金票或老頭票買賣，其營業盛況，不亞於上海之標金市場，自去年日本政府驗於老頭票投機者日衆，而價格之上下已操諸一般投機者之手，所以眞正進出口商之結進結出日匯者，反芒無頭緒，則至亦趨於共同投機之一途不可，於是下令取締，首將大連之金票市場與以相當監督及限止，大連市場，既受須有眞正結價匯兌始可交易之限止，於是一般買空賣空者（俗名倒擺），皆暫行停止，市場交易，突然清淡，天津老頭票買賣，雖無政府當局之限止，然受大連連帶關係，交易亦頓然減少，以老頭票交易在津埠最高紀錄時每日可銷八九百萬日元，自去年冬季起逐漸減少至四五十萬日元，迄至現在祗有二十萬日元，交易盛衰，竟有天淵之別也。

天津之老頭票市場，既受大連極度不利之影響後，營業一落千丈，於是亟思立有一承替之物，本來去年冬季起，有四五跑合者（天津土語即掮客亦即經紀人）聚集一處，專為代理各銀行之足金買賣，有交易時即由跑合者四出接洽完成交易，惟每日祗有五六百兩交易，範圍極少，自今年二月份起，始由銀號之公同議決，擴大而營業之

（二）足金市場之營業方法

何謂足金，顧名思義，當然是十足的金子買賣，自今年二月份起，由津埠銀號之提倡，逐漸擴充其營業，其營業處所一在英租界永盛洋行，一在日租界平井洋行內附設之榮興公司，聚集全體銀行之代表（即代理人）於一所，由代理人手執一電話機，與對方做成交易後，即在電話內傳遞消息，茲將足金營業方法（即買賣情形），附誌於後。

（甲）營業時間

足金市場，為無定時之繼續賣買，所謂無定時者，因榮興與永盛二市場雖訂定營業時間為上午八時半至下午四時半，但亦並不絕對限定八時半門市，倘八時以前如銀號代理人到齊，一有實買，亦即開始交易掛牌，而下午四時半以後，雖市場休息，但銀號與銀號間亦可照常交易，照常開市，有時直至下午九時，尚有交易，星期日與放假日亦多照常交易。——未完——

調查公民及候補人資格辦法（續）

自治會制定

第十六條，審核資格之程序如左：一，各方公民及候選人資格，先由各坊籌備主任，及籌備員二人至四人會同審核，並得由該管區長派員督促指導之，二，各坊審核後，應將原表送請該管區長指派事務主任復核決定之，第十七條，審核人員或復核人員，對於調查所列事項，有不明瞭者，得向原調查員詢問，如有錯誤者，並得發交復查，第十八條，審核人員或復核人員，應於所審核或復核表內簽名蓋章，以資證明，（己）宣誓簽名，第十九條，經審核決定，認為合於公民資格之市民，依照公民宣誓變通辦法之規定，應按名分給誓詞，令其簽名繳還，前項誓詞之分給與繳還，仍由原調查員辦理之，第二十條，凡已簽名於誓詞者，視同已宣誓之公民，准予參加第一次坊民大會，（庚）編造名冊，第二十一條，區公所應督飭坊公所籌備處，將合於公民資格並經簽名於誓詞之公民編造公民名冊，第二十二條，區公所應督飭坊公所籌備處，將已登入公民名冊，而又合於坊長副坊長坊監察委員候選人資格之公民，編造候選人表冊，（辛）分配時間，第二十三條，依照本辦法第三條各款事項支配辦理時間如左：一，編配調查組之時間，各區區長應督同坊籌備主任，於奉到本辦法之日起，十日以內依照第五條第一項各款情形，編定調查組，並指定各組所任調查地域，二，調查公民及候選人資格之時間，無坊調查時間，以十二日為限，遇有展限之必要時，不得超過四日，三，審核公民及候選人資格之時間，每坊審核時間以七日為限，復核以五日為限，遇有展限之必要時，均不得超過二日，四，辦理誓詞簽名之時間，各調查人員辦理每坊誓詞簽名之時間，以七日為限，遇有展限之必要時，不得超過二日，五，編造公民冊之時間，各坊籌備處編造本坊公民名冊，以三十日為限，遇有展限之必要時，不得超過十日，六，編造候選人表冊之時間，各坊籌備處編造本坊候選人表冊，以五日為限，遇有展限之必要時，不得超過二日，第二十四條，各區區長應督同各坊籌備主任，將前條所列各款辦理之時間，統籌支配後，由各區區長彙填預定表，於開始調查時，呈報自治籌辦委員會，轉報市政府備查，前項預定表式另定之。（未完）（民言社）

本市米麵雜糧業調查

本市糧食業近經社會局調查如次：

糧食商行　㈠土產行，本市土產行業，以花生米，花生油等為主體，米麵雜糧不過附帶營業而已，市內外商號，如源慶恆，寶隆洋行等計二百十八家，㈡代理店，此種代理店商，係完全代替他人推銷貨物之商，其種類亦須視他商，所寄託之貨物而定，至推銷之價值，與地點，更不能代為主張，計有永豐等七十一家，㈢批發店，此種商家多在各食糧之生產地，或通商口岸，設有莊店，坐地收買，至相當時期，即將所收買之大宗貨物，完全運入本市，再推銷各小商家，及魯東魯西各大口岸，㈢零售店，此種糧商，有以糧食業為主，附售他貨者，有以他貨為主，附售糧食者，間有售糧食不附售他貨者，又有少數切麵舖，亦附售大米麵粉雜糧者。

糧食種類　麥類，大麥小麥，蕎麥，押麥，福麥，冷麥等，麵粉類，綠砲車，綠三多，綠兵船，紅藍福壽，金魚牌，藍十字，天王牌，金印牌，老人牌，花神牌，帆船牌，金魚牌，三菱牌，福壽牌，青喜牌，朝日牌，綠寶石，白袋子，金盃牌等，米類，大米，江米，粳米，紅米，小米，黃米等，荳類，黃荳，青荳，黑荳，赤荳，白荳，綠荳，蠶荳，蔓荳，鵲荳，藊荳，紅荳等，雜糧類，高粱，芝蔴，玉蜀黍，麩皮，馬鈴薯，白薯，澱粉等。

糧食來源　麵類，日本，山東，江蘇等，麵粉類，上海，奧國，美國，日本，青島等，米類（大米）上海，蕪湖，朝鮮，香港，暹羅，（小米黃米），海州，鹽城，灌雲，阜寗等等，荳類，日本，海州，灌雲，青口，鹽城，濟南，崇明，周村，東三省，雜糧類，日本，安東，營口，大連海州，灌雲，鹽城，阜寗，濟南，東三省，青島等。

糧食銷路　米類，濟南，膠州，平度，即墨，萊陽，周村，本市內外等，荳類，廣州，香港，上海，龍口，汕頭，即墨，膠州，青島，及海西各口岸，雜糧類，日本，濟南，博山，即墨，膠州，青島，及海西各口。

出入運輸　本市交通最為便捷，除海道上可通上海，天津，大連等處外，陸路有膠濟鐵路，可運濟南，故本市各種糧運進輸出，均賴火車與輪船二種，茲根據膠部貨車運輸價目表，食糧運價為四等二種，由青運濟計四百十二公里，每五十公斤四等運費需洋五角七分，五等運費需洋四角三分，又根據招商局運貨價目表，由青運滬豐子，每石需洋五角四分，由滬運青米類，每石需洋二角五分，麵類每石需洋一角，一石均以百斤計算。（青島社）

救濟東北難民月捐會結束

餘款撥賑黃河災黎

將發起山東黃河災區急賑會

救濟東北難民月捐會，昨假青年會開結束會議，出席者劉君曼，許筱山，郭金南，尹撲齋，劉競西，魏菊鋒，馬彼硯，張樂古，俞子京，王雲飛，周培之，主席郭金南，紀錄劉君曼，甲，開會如儀，乙，報告事項（略），丙，討論事項，一，本會餘款一千八百餘元，應如何結束案，決議一，調查賑濟東北災區機關，二，撥賑黃河災黎，三，推郭金南張樂古兩委員赴災區放賑，四，俟徵求各委員意見後，再發起山東黃河災區急賑會，丁，散會。（民言社）

明星攝影團

昨晨西上　先赴淄川

上海明星公司攝影團，原定（一日）西上赴濟，旋因雨中止，改定昨日（二日）西上，茲悉昨晨九時半，該團一行，乘膠路所備專車，如時開行，聞將先至淄川等地攝製影片，然後再轉赴濟南云。（青島社）

市立醫院增設平民診所

擬定計畫呈社會局審核

本市市立醫院，自經改組後，所有內部一切，均在積極整頓，茲聞該院除設備應行計劃補充外，並擬增設平民診所一處，以利醫務，茲由該院將附設平民診所建築工程計劃，特具呈社會局請求核辦，並聞該局據呈後，已飭屬從事審核，一俟審核完竣，即再轉市府核示云。（新聞社）

商店加入公會　何以需保

洗衣公會代呈撤保　被社會局批駁申斥

洗衣公會主席紀仁卿，暨委員李在惠，吳子善等，因前有屢鎬在四方村，開設復成興洗衣舖，因該地義源茂担保其入會，現以該號欲撤銷其担保責任事，特呈請社會局鑒核，茲社會局以查該公會章程，會員入會，並無商店担保之規定，而復成興洗衣舖入會，竟需商號担保，且所呈各節，亦屬荒謬以極，遂即批駁云，茲將社會局批令原文錄下，呈悉查該會章程，會員入會，並無商號担保之規定，何以復成興洗衣號入會，竟需義源茂號為之担保，來呈各節，實屬荒謬已極，應予申斥此令。（新聞社）

夏末秋初　本市發現時疫

社會局飭防疫機關預防

邇來時令不正，秋雨連綿，本市發現一種時疫，病者甚多，社會局為杜絕傳染，注重人民健康起見，已飭防疫機關，購置應用藥品，隨時施救，並妥籌預防方法云。（膠澳社）

郵局新建設　郵亭

地點設雲南路　十月一日辦公

郵局擬在雲南路建設郵亭，建設費五百元，業經局務會議通過，該郵亭形如烏籠，下塗紅色，上塗青色，周圍四方設投函口，亭內設有自動電話，並售郵票明信片，預定九月中旬出現，十月一日開始辦公。（新新社）

華新紗廠　職工補習學校

辦理成績優良　社會局擬為請獎

社會局以據市職工教育委員會查明，華新紗廠職工補習學校，辦理成績，頗稱優良，該廠亦具熱心，茲聞該局擬依勞工教育實施辦法大綱第二十條之規定，列舉事實，呈請教育實業兩部予以獎進，而資鼓勵云。（新聞社）

葛光廷

今日可返青島

葛光廷已於前（一日）昨由平到濟，勾留一晝夜，即於昨（二日）晚乘二次車東來，定今（三日）早，即行返青云。（捷聞社）

本市巨商李連溪之身後

因遺產釀糾紛　有錢人家同出一轍

本市巨商李蓮溪逝世後，其家族對於遺產問題，曾發生小波折，幸經親友勸告，及各太太託出公正親友組織財產委員會，關於清償李氏生前債務事宜，均由此委員會主持之，現已風平浪靜，照常安居，不料六太太不與各太太合作，李氏所遺房產契約等，多在伊手，亦不交出，如某局高某等，常出入其門，並聞常以汽車裝載細軟物件，自萊陽路運往大沽路某處存儲，似此情形，不知又將引起若何糾紛矣。（民言社）

謀事捷徑

徐本寬失業　發免費廣告

膠海關員徐本寬，因株連被革職，以致失業，一家老幼供給斷絕，而徐又素無積蓄，於萬分不得已中，乃呈請社會局，轉函記者公會介紹各報免費賜登廣告，以廣宣傳，俾得謀一棲枝，以維生活，聞記者公會准函後，即討論辦法矣，廣告原文如次，「徐本寬初中學力，粗通英文，服務海關十年，略知通關事務，今因家中生活困難，不堪失業之苦，特此登報相求，希望報關事務，歡迎一切勞動工作，工資不論，通信處海關電話室王明來君代轉。」（民言社）

八月份檢查電影之統計

本市各影院所映電影，向須教育社會兩局會同檢查後，方准放映，茲聞上月份經該兩局檢查之影片，計社會片五種，愛情片三種，滑稽片二種，軍事片二種，歌舞片二種，歷史片一種云。（新聞社）

英巡洋艦一艘到青

美艦一艘隨時進口

英巡洋艦卡爾朵號，於昨（二日）上午九時，由威海駛往來青，現停伯前海云。

又訊：美驅逐艦二一八號，亦於昨（二日）同時由烟台進港，即停泊於該國在青各軍艦之一處云。（新聞社）

「酒與美人」

今日映於明星

酒禁問題，為多年美國政黨互相辯爭最烈之問題，自羅斯福登台後，取銷酒禁，於是此數萬失業者得以免飢餓，「酒與美人」為根據此美國社會問題而攝製成功，更由滑稽家斐斯開登與傑美杜倫主演，全片充滿笑料，定今天在明星放映，並同時加映最新之世界政治新聞，及非常精彩之小兒滑稽片，與肉感之歌舞片云。

律師董毓璋啓事
逕啓者本律師現遷移小抱島黃台路中間黃台支路如有訴訟事件委託辦理者請至本所接洽可也
電話：四四八九號

遺失聲明
啓者敝人蔡國藻自用脚踏車一輛在公安局領取第六一九五號脚踏車執照一只因一時不慎將該執照丟失除呈報公安局註銷外特此登報聲明
青島魚山路新十七號蔡國藻啓

價廉物美　遠勝船來
國貨烟臺啤酒
即雙頭鳥牌
諸君是愛買國貨的是愛飲德國啤酒的烟台啤酒是完全國貨并是德國名酒師指導釀造請一嘗試
青島同源公司總經理
館陶路一二三號
電話：四一五八

河北日紗喧賓奪主

華紗幾無存在餘地　天津紗廠前途危險

(天津通訊)華紗近半月來，售價每包(即四十小包)漲上約二十元，但棉花價目，亦每包(一百斤)漲上五元，按棉紗上棉紗成本，亦已抬高每包十六七元，此爲價目方面者，至銷路方面，津市棉紗，向以東北三省銷售較多，自九一八後，某國紗廠，(在華或其本國者同」遂乘機壟斷，華紗銷路頓絕，去年各廠擬聯合向江南及川閩等地推銷，結果亦以種種關係，未能成功，祗餘河北省滄鹽高陽大城清苑寗晉等縣之土布產地諸手工業部份之銷路而已，查各該用紗縣份，據情密調查，全省一日之間，至多需紗二百包，以津市裕元一廠之出品，已可全部供給，詎料在此狀況之下，各縣手工織布，已不啻爲華北各華紗廠之唯一銷貨之區，近半年來，忽又爲他人所覬覦，日紗逐漸侵入，大有喧賓奪主之勢，華紗銷路，平均每月減少五分之一，迄今形勢已成，華紗竟又告全部停銷，天津各廠前途，誠難樂觀云。

上海法租界管理妓女章程

早晚售戶均應遮蔽　一切酒類不准入院

(上海通訊)上海法租界公部局，最近頒布管理妓女章程，照錄如下，(第一條)各妓院概應受下列特殊規定之管理，凡分類營業，丙種章程所不與，本章程各部分相抵觸之規定，各妓院概應遵行之(第二條)各妓院不得開設於足以礙及鄰居之區域，該院窗牖，應在日間用雙重簾幃遮掩之，夜間則應關閉百葉窗，其大門前明顯之處，應懸亮燈一盞，於日落時燃點之，(第三條)各妓院內，不准有凶酒賭錢糾紛與傷風敗俗情事，並不准吸用麻醉劑，凡經巡捕房通緝之人，與無業流氓，各妓院概不得容留，更不得居留或收納依賴婦女賣淫爲生之人，以及類似此等之人，凡妓院有違犯本條者，得由法國總領事，決定臨時或永久封閉之，(第四條)一切酒類，概不得在該院內，或該院內附屬之一部出售，(第五條)嚴禁各妓院，無論用何名義，容留或雇用十八歲以下之人，(第六條)嚴禁各妓院，僱用或容納患有傳染病之婦女，(第七條)嚴禁各妓院居留有孕已逾六個月之婦女，各妓女入院時，概受醫生診察以後，並應按月診察一次，(第八條)每妓女應各向巡捕房具領證卡，該卡上應貼有該妓女之照片，並應註明若干關於本人身份之參考資料，(如姓名年歲籍貫等)且應述明醫生診驗之成績，該卡係免費發給，嚴限本人執用，不得轉借售賣，或調換，凡遇該管巡捕或客人索閱時，應即呈驗該證卡，如有遺失或損壞時，准予補發，但應納費洋一元正，並應按察情形，另繳罰款五元至二十元正，嚴禁各妓院居留或容納未備有證卡之婦女，(第九條)凡經驗得妓女患有傳染病時，除將該妓女之照會與證卡，立予弔銷外，並應處罰該妓院金五元至二十元止。如有過犯時，則得由法國總領事裁定，飭由捕房封閉該妓院，(第十條)各妓院應將其坐莊妓女到院離院日期，呈報巡捕房，並應監察該娼女遵守本章程各項之規定。

抗日一軍人

流落滬濱　爲人擦鞋

○……捐款救東北難民……○

(上海通訊)前東北抗日將領丁超少將參謀哈爾濱人江民聲，自流落輾轉來滬，經雲南路上海各慈善團體，振濟東北難民聯合會，救濟食宿，得保安全，嗣由該會略給資本，購就擦皮鞋油粉，在法租界霞飛路國泰影戲院隔壁弄口，爲行人抹擦皮鞋，堪以生活，除開支儲蓄外，昨特捐資，函送該會，轉匯東北救濟難民，原函云，「敬肅者，民聲流落海上，辱蒙貴會賜以食宿之所，復蒙成全，俾操微業，而資餬口，自七月二十五日開始皮鞋工作，迄今已及一月，收入總計大洋三十二元二角，除敬捐貴會大洋五元，以救我東北難民外，餘款付郵政儲金十元，添買皮油靴粉四元五角，零用六元二角，購買衣物大洋二元五角，剩尚手存四元，理合報告，並誌謝忱，謹呈上海各慈善團體賑濟東北難民聯合會」。

馮玉祥去後　張北視察記(續)

(張家口通訊)馮玉祥下野以後，此中轉生一枝節，即方吉問題是也，宋哲元既負全權處理察局之實，首以爲釜底抽薪之策，改編方吉諸氏之部屬，以是兩氏之實力日減，但兩氏個人之出處，極難決定，宋氏因有張北之行，目的在使方吉就範，以期統一軍權，從而整飭察局，蕭振瀛及軍分會之侯成兩氏同行焉，二十七日記者以特殊之便，得赴張北一行，次日返張，玆將見聞記之餉讀者。

○—○—○—○　北行道中　突逢豪雨　○—○—○—○

二十七日下午四時，省府以載重汽車一輛，非正式招待記者赴張北視察，同行者共計四人，離張就道，漸入山路，察境多山，羣峯迴繞，故車行甚艱，且離張北上，即漸登高原，過張西水具以後，一步一高，差幸有張庫汽車可路循，否則其艱苦必尤甚百倍也，出張二十餘里，始避萬全縣，一沿路經越一處，形勢似爲一村落，村民尚穴居野處，繞有上古原始生之風焉，越萬全縣城，遂入陡峻之路，坎坷不平，汽車顛簸甚高，苦難言狀，不意行未數里，驟雨忽來，同行者均無蔽雨之具，矗立敞車之中，幾同落湯之雞，嗣經之帆布蒙首，弓背曲坐，(但仍行滲漏，車外山川之究爲何狀，則概非所知矣，距張北約三十里，雨始歇止，但已趨山路，入平川，路旁所見，農村甚少，有之亦祇二五戶，蓬屋土壁，極盡簡陋，與河北省境較，實有天壤之別，惟油麥均已豐盈垂實，秋收頗有豐稔之望也，晚七時抵張北縣，行人甚稀，氣候亦較張垣爲冷，偶見三五人，均棉衣毡帽，而仍有寒意焉，

○—○—○—○　方氏負氣　率隊北開　○—○—○—○

方振武所部，稱抗日救國軍，自馮玉祥離開張垣，方氏遂有單獨舉動之意，及宋哲元負處理察局之使命來察，方氏乃移居張北縣，在方氏未來之先，吉鴻昌曾一度駐此，方氏於本月中旬北來，二十六日即離張北北開，在茲停留之期，僅及一週左右也，方氏原有之張人傑鮑剛兩部，已先後離方而去，故方氏北去以後，所部無幾，惟方氏個性甚強，雖人數日趨寥寥，但仍持原來之主張不變，原因俱在，玆試言之，方氏此次與師察邊，自認抗日有功，今軍事結束，最低亦應參照李際春比例予個人一適當位置，對於所部亦應有整個而且具體之辦法，若中央不此之圖，只有堅持到底，至死靡他，此方吉重起波折之主要原因也，反之，中央對方之態度若何，大約先決條件，須方離開軍隊，方氏倘能擇地靜養，亦無不可，居間斡旋之士，並敢担保行止之安全，惟方氏對此不贊同，斯察局善後延宕難決也，自馮治安開赴張北，方爲力避衝突，乃離張北上，同行者僅有王氏所帶之一部，方氏之行，概繫於大事過去，然必欲崛強到底者，概以負氣之成分爲多云，

○—○—○—○　追蹤荒郊　傾談野地　○—○—○—○

宋哲元與方振武晤面一談，爲視察所部，特於二十六日親至張北，但方氏業已遠去，宋氏本人及一般袍澤，以方終爲具有相當地位之人，今毅然遠引，究何爲宿，且部下離散，深入多匪之區，恐有意外，雖免累及方氏，因於利餘張北之後，爰派陳希文張允榮兩人，乘車追方，蓋欲勸勉之力使方慨然改計，不料方氏終於不顧也，陳張兩氏奉宋氏之命，於二十七日上午十時乘汽車循路北行，追蹤約至一百五十餘里之地點，遙遇方氏之大隊，方氏雖有汽車，但是日乘馬督隊，故行最後，雙方既晤，即於野地席地而坐，最先陳張兩氏請方返張北，方氏未應，嗣請擇地靜居，方氏亦祇能允爲考慮，關於省義一層，方曾持論至再，惟出洋問題，

商情

金融

銀元	銅元	五天申票	上海電匯	上海鈔票	大連電匯	大連電申	濟南鈔票	天津鈔票	烟台鈔票	大條金	標金	現金票	期金票
	三七五	二三	三八	九九九		九七二三	九九八	九九七	九九四	縮 一二五	八二九	高 五	一〇七一

民國廿二年九月二日

棉紗

牌名	價目
二〇寶船	一九三、五
二〇鴻喜	一八八、
二〇寶來	一九三、
二〇五星	一九四、
二〇銀月	一九八、
二〇宮女	一九六、五
一六銀月	一九三、五
一六金貨	一九一、
一六寶來	一八八、
一六五星	一八九、
一六寶船	一八八、
一〇五星	
一〇寶船	一七一、
一〇五子	一六七、五
三二立馬	二四六、
三二寶來	二四七、五
三二花蝶	二四七、五
三二銀月	二五二、五
三二寶船	二五二、

民國廿二年九月二日

油米

午前市

現生油	一六、二
現豆油	一六、一
洋生油	一五、九
白條豆油	一五、九
石島生米	七、六
王家灘生米	七、三
西南口生米	七、一
大路生油	一七、一
青口生米	七、五
金口生米	七、二
汶口生米	七、二
膠州生果	五、一
高密生果	五、六
王台生果	四七、五
作山生果	
九月生油	一、六
八月生米	
八月生油	一六、九

民國廿二年九月二日

膠濟鐵路一次車改點廣告

本路自九月五日起，由青島開濟南之一次夜車，改照下列鐘點開行，希各注意。

青島開　二十一點
大港開　二十一點十分
四方開　二十一點十八分
濟南到　六點三十分

中華民國二十二年九月二日

眼鏡配光

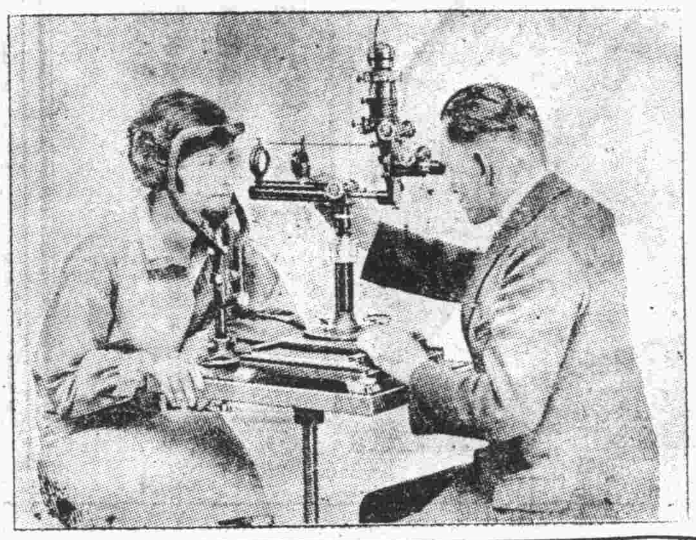

最新發明驗光儀器　驗目配光精確無誤
驗光時間　每日上午八時至十時　下午五時至七時
青島大藥房光學部　中山路六號湖南路轉角

永慶公出賃棧房門面房各一處啓事

茲在河南路四十七號院內有大棧房一座，甚爲寬闊，極合土產雜貨家適用，院內清精，向櫃通電話，又方便，尚有門面房三間，係六間之寬大，亦極美麗，以上各房均以廉價出賃，如有願賃者，請向敝號接洽可也

本號啓　電話四五一六

良機

欲聘請家庭教師及補習理科功課者請投函山東大學蕭揚君接洽

全球第一(老牌)白濁神藥

法國　山得爾亨利白濁丸

謹防影射
全世界各埠藥房均有出售
瓶樣
總經理信源行　上海江西路十號(三洋涇橋)
詳細說明書附在瓶內

明星

今天開映　明星　今天開映

冷面滑稽大王　裴斯開登主演
大鼻子明星　傑美杜倫配演

酒與女人

不止令你掩口軒渠而且使你前仰後合
非但滑稽而且香豔

滑稽似黃河汎水滾滾而來！
招笑滑稽香豔熱鬧無上片
務早降臨以免向隅

笑料如長江急流源源不絕！
盡善盡美無處不達最高峯
千載難逢切勿錯過

福祿壽大戲院

今天開映
寰球公司本年度偉大出品

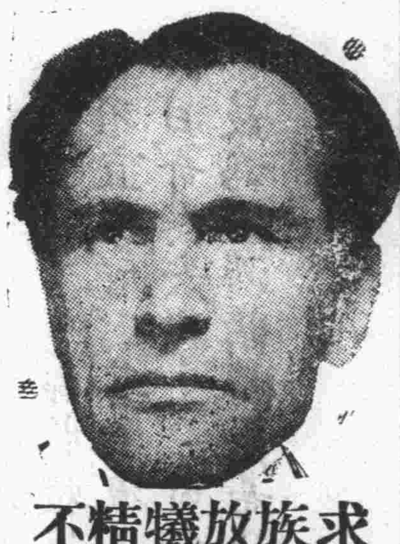

求民族解放而犧牲精神不死
爭國家獨立而抵抗壯者長留

彭開女士不朽作
英俊明星羅意斯德蘭克合演
發揚民族精神戰事巨片

民族英雄

悲歌慷慨　義薄雲霄
與我東三省義勇軍之奮鬥情形相同
使你熱血奔騰手舞足蹈
是目前我國男女同胞人人不可不看的鉅片！

棕欖皂珠

專洗絲織物品的唯一妙品

一　無須熱水在溫水中亦能立刻溶化故能節省時間

二　去垢神速凡污穢衣絲織一洗即清潔故絲毫不費手續

三　內有橄欖棕棗二油其性柔和能保護皮膚不傷衣料

各處百貨商店均有出售

美商上海棕欖公司謹啟

POB~1

醫學博士張喜平啟事

鄙人畢業於北平協和醫科大學得美國紐約大學醫學博士學位歷任協和醫院內外科醫師中央特派鄭州後方醫院外科主任本市市立醫院外科主任等職現於中山路一六六號設所應診設備完善凡太陽燈紅外線光燈水銀燈透熱電療器電浴器感電機電氣消毒器愛格司光等及其他醫療器械應有盡有均已裝置齊全茲將主治科目及診病時間列左

主治科目　外科　皮膚花柳科　內科　小兒科　婦人科　眼科　耳鼻喉科

診病時間　每日下午五點至八點急症例外　出診時間　臨時規定

地址　中山路南首一六六號　電話五二七八號

醫學博士 內政部註册 張喜平啟

費尹知牙科醫院啟事

尹知卒業於四川華西大學牙科曾受牙科醫學博士學位歷任本校牙科醫院醫師及成都病兆牙疴醫院院長已歷數年近應友人之召來青開設牙科醫院設備力求完善凡愛克司光紫外線光燈電氣消毒器及一切電療器械式樣新穎應有盡有對於治療鑲補建牙及預防各手術俱按最新醫學處理消毒及清潔方面尤爲注意取費從廉

診病時間　每日午前九時至十二時　午後二時半至五時半　星期日午前九時至十二時　急症隨到隨診　出診隨請隨到

院址　中山路一六六號二樓　電話五二七八號

院長牙醫學博士費尹知啓

馬鈴牌香煙

莫云國貨無佳品

馬鈴到處受歡迎

馬鈴香烟貨眞價實

烟絲色味始終如一

不帶贈彩力持信實

到處歡迎譽聲揚溢

青島總批發處元盛裕　市場三路　電話四二六三

中國華東烟公司山東全省總經理源祥號啓

中國華昇煙公司出品

滅疥

疥瘡濕癬之特效靈藥

毫無惡臭
不污衣服
殺蟲止癢
功効極靈

柯達雜誌

引導攝影門徑　家庭唯一讀物

柯達雜誌爲促進現代攝影藝術之唯一刊物全部用銅版紙精印照相多至四五十幅內容有精警小品文藝遊記批評問答月賽等等圖文並茂美不勝收實爲怡性遣愁之妙品亦愛好美藝者所必讀

柯達雜誌不特富具精采且定價極廉每年十二册祇收大洋捌角（寄費在內郵票通用）各大書局照相館均可代定如貴地不易定得逕向本公司函定亦可

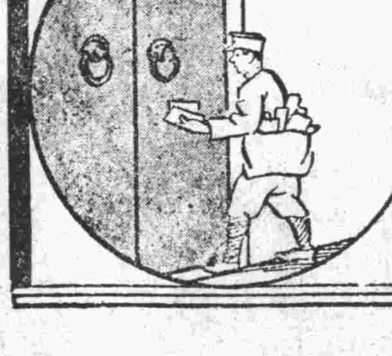

美商 柯達公司　上海圓明園路廿四號　分行 香港 天津

(K4)

青島新民印刷鑄字所

膠州路一〇六號　電話五二五九號

房屋出讓

今有坐落龍山路洋式樓房三座各有房屋十餘間內有較大一座附汽車房兩間設備齊全佔地十餘公畝或數公畝不等均有增築房屋之餘地現因房主離青他往情願出讓任憑選購爲有合意者請駕臨龍山路新八號樓上方姓接洽一切

奉送電燈泡

電燈費用計分燈泡及電流兩項燈泡上所費有限電費之數獨多欲求真正經濟需從電費上着想雜牌燈泡最耗電流即可免費贈送亦不宜採用因其電流上耗費之數數倍於燈泡之價目奇異安迪生亞司令飛利浦三種老牌燈泡用電最爲經濟購時務希注意。

不受原因之（三）

青島經理

奇異　愼昌洋行

亞司令　亨利洋行

飛利浦　禮和洋行

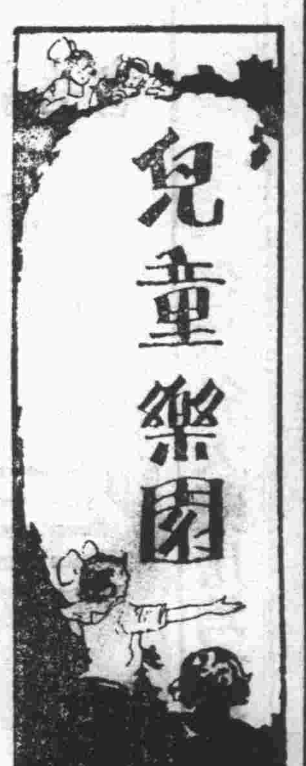

第五十三期

目錄

打魚歌……楊允吉
日記六則……李鴻祥
兩個日本人的談話……郭玉環
日記……韓文邦
日記……郝同興
空中的歌聲……相鏡海
最近我很得意的事……馮基
一段笑話……高義才
約同學遊海濱公園書……徐瑜

打魚歌

尚德小學六年級 楊允吉

日出東方駕船去，駕到海中去打魚，打魚既盈筐，疲倦已非常，下船趕到村莊上，賣魚得到錢，沽杯美酒暫充腸，醉後，歌一曲，鴻雁伴我宿，夜晚宿在蘆葦邊，清風明月滿山川，昔人語，擇業莫如漁，誰說漁翁苦。

日記六則

嶗山輝村小學 李鴻祥

十一月二十五日，星期五，這天天氣不甚好，陰沉沉的好像要下雪一樣，太陽朋友今天也不愛和我玩了，也不敢全面的見我了，它今天老是藏在層雲裏，瑟瑟縮縮，彷彿含羞帶怯的新婦，只露着眼角眉梢，來偷看我，當時我便這樣想：我和太陽向來是極親密的朋友，我們倆終日在一起玩耍，連一點拘束也沒有，極隨便極自由，可以說最熟而又最知己了。但不知它今天爲甚麼不高興和我玩呢？不但是不高興和我玩，幾幾乎連面都不敢見了。我今天眞是有些不痛快！……

二十六日，星期六，早晨起來開開門一看，天氣仍是依然那樣的陰沉，我的朋友——太陽也仍是依然的置之不理我，它好像瘋眼一樣，昨天還稍敢看看我，今天它簡直連頭也不仰了，我沒有法子，只自己在操場中沒精打采的崩崩跳跳，跳了幾分時，覺着毫無趣味，便到屋中摸了一枝簫吹起來了，吹了一段同學離別曲，不但是沒增加我的興趣；反而加上無限的傷感！我今天眞是不快活的很！

二十七日，星期日，討厭的層雲失蹤了，太陽朋友笑嘻嘻地出來了，又依然如故和我玩起來了，我心中便非常痛快，我們正玩的很高興的時候，我便不客氣的樣問他道：「你前兩天爲甚麼那樣不快樂？爲甚麼瑟瑟縮縮不敢見我？今天請你告訴我一個明白，究竟你是爲甚麼？……」

親愛的朋友莫怪我！請你細細的聽我說：「我前兩天並不是不快樂，也不是故意的瑟瑟縮縮，含羞帶怯。更不是故意的不願意和你玩，實在是被雲先生束縛住了，我也曾爭扎了好幾次，但一點也爭扎不動，因此全副的意志都不受支配了，我本來的作用更不必談了，朋友！你想我怎麼能和你玩呢？不但是我是如此，就是任何人處在這種環境中，恐怕也難免如此吧？朋友，你還我嗎？……」它沒有說完我便又接着向它說：「是了！是了！原來如此！哈哈，我明白了！明白了，咱們什麼也不說了，我們再玩吧！」

兩個日本人的談話

江蘇路小學六年級 郭玉環

凜冽的朔風，不住的怒號着；這時，在一座高樓上，有兩個日本人對坐飲酒。在右邊的是一個軀幹雄偉的軍人。在左邊的像一個商人模樣。他們且飲且談。

「唉！竟想不到這次戰事的勝利，竟叫中國得了。」軍閥很憂愁的說。「哼！你還說呢！都是你們這些軍閥惹的事……」商人還沒有說完，軍人就接着說道：「我們那裏知道中國人有這樣的血氣，還以爲像東三省那麼容易得呢！」商人很嚴重的說：「我們都說用經濟侵略，你們又偏要用武力，所以才弄到這步田地。」「用經濟政策也是不能如願呀！現在中國抵制日貨也很厲害呢！」「就是不能即刻如願，也可以慢慢的做呀！」商人的目的另闢了途徑。說的電閥無話可答，只是垂頭自想。他越想越是不對，便手拿了小刀，對準喉嚨刺進去，鮮血徧地，便與世間別了。這時；商人也來不及救他了。

正在這時，有人送了一封信來，他接過來一看，原來是他的兩個兒子已經在上海打死了，他越想越不願意活了，也舉刀自盡了。

這時，北風仍是不停的怒號，而這一陣的談話聲便靜默了。

日記 六月十九日

四方鐵小五年丙級 韓文邦

六月十九，是星期日，早飯後，帶着弟弟到了鐵中展覽會裏，看見他們做的東西，都很精美；尤其是他們的小花籃更可愛，弟弟看了一回對我說：「這小花籃眞好！我要一個！」我說：「好是好！可惜沒有帶錢！只地在這裏不能回去吧」弟弟聽了，就再沒作聲。

回家正是下午兩點，今天父親乘着早七點二十分車到膠州去，快要回來了！母親叫我去接他，他在家裏做飯，我接着父親回來的時候，母親把飯已經做熟了，父親休息了一會兒，就叫我拿飯吃，吃完了飯，天就五點半了，我便復習社會，到第九課，我就睡了。

日記 六月十九日

四方鐵小五年丙級 郝同興

六月十九日—星期—早晨六時起身，洗了臉，就上青島去。

路上一輛汽車輾死了一個人，過去一看，不是別人，是我同院住的一個小女孩子！於是我一溜煙跑回家去，告訴她父親，她父親跟我轉眼的工夫就到了那地方。

她父親對警察說：「這是我的女孩子！她是到她嫂子家去來！不幸汽車把她輾死了！」

那警察，向就近人家裏要了一塊蓆子，把已死的女孩，遮住了身體，就把汽車夫帶到公安局去了，結果怎樣，我也不再問了。

光陰似箭，這時已到了下午四時，我到鐵路管理局大禮堂觀戲去——今天鐵中學生，在此演劇——直到七時才回來。

空中的歌聲

四方鐵小五年丙級 相鏡海

課後，約了同學到四方公園，進門走到一座土山上，從然從空中飛過一陣歌聲，抑揚頓挫，眞是響遏行雲，初起的時候，莊嚴和平，好像到了大同社會，沒有階級似的，聽了非常愉快；陡然變成激昂慷慨，噪雜暴戾的聲音，好似兩軍衝鋒，突殺喊叫似的，影是叫人可怕。這些聲音，從那裏來的呢，原來園中架着一個無綫電收音機，一切的聲音還是牠發出來的。

最近我很得意的事

四方鐵小五年丙級 馮基

一天清早，我去上學，在路上遇見一個小孩子，在路上躺着睡覺，如果汽車來了，就要把他壓死，我走過去一看，原來是常打我的那個小孩子，這時我正要打他，又想：「他是個小孩子，我不該暗暗的傷害他，」我就把他叫醒，近他回家了，最近這就是我最得意的事情。

一段笑話

四方鐵小五年丙級 高義才

從前有個縣令，他縣裏有三個糊塗蟲。一天縣令對他手下的吏役們道：「我們我縣裏有三個糊塗蟲，你們去抓他們來關在監獄裏去！」於是他們就出去調查，走在半路，見了一個騎馬的，那人頭上頂着一個被褥。官吏問道：「你把被褥頂在頭上幹甚麼？」那人道：「我這馬沒有很大的力量，牠幾乎馱不動我，你想再加上被褥他能馱動嗎？」吏役道：「走吧！就是你。」那些吏役們走到城門前又見了一個人，拿了一根竹竿要想進城，就在城外把那竹竿割得一節節的，那吏役見了，便問道：「你把這很好的竹竿割碎幹甚麼？」那人道：「因爲進不去城門。」吏役道：「走吧！就是你。」於是又走了，來到公堂上，縣官便審判那騎馬的道：「你把被褥頂在頭上，你怎麼不抗着呢？好糊塗蟲！把他關在監獄裏！」又審判那一個，更問道：「你拿着竹竿進不去城門，不好把城牆上傳嗎？好糊塗蟲，也把他關在監獄裏！」吏役道：「那一個找着了，」縣官道：「抓他來！」吏役道：「不敢抓」縣官道：「我叫你抓你就抓，」吏役道：「麼大老爺就是。」

約同學遊海濱公園書

江蘇路小學六年級 徐瑜

某某學友英鑒：

自從故鄉分別以後，不覺忽忽數日了，妹在這幾天內，無一日不是想念萬分。不料，前日某同學來說：『姊已來青，』妹歡喜異常。妹本想今天下午到府上問好，祇因校中功課忙碌，不能前來，請姊原諒！現在正是春去夏來的時候，天氣漸暖，妹想到星期六下午約姊到海濱公園去遊逛。不知姊有工夫沒有？因爲公園在去年夏天才修理完備。內有：大山，山上建築涼亭，亭中有石桌，石凳，以備行客休息，東南還有養魚池，池內有大魚，小蝦……等類。到那裏低頭可以看見那池中的魚蝦，抬頭可以看見那汪洋無邊的大海，海面游着無數的小帆船。又有漁翁在那黃金般的沙灘上釣魚。我們從上看下，或從近看遠，如一張精美的圖畫似的。姊如有工夫可到舍下來我們一同去。請勿失約，敬祝

妳學業進步！

妹瑜手上六月一日

特別廣告

德商 寶華洋行

山東總經理

華德打字機兼文具行

浙江路三號 電話五二八五

總行設在德國漢寶分行於滬創辦於茲歷經廿年營業日廣信用尤著本行專辦歐美各種新式文房用具及一切筆墨臘紙等類兼中國及香港總經理大陸牌英文打字機大號及手提機現貨俱備機身之小巧組織之玲瓏構造之堅固格式之完美轉動之便利實非筆墨所能形容也倘蒙駕臨觀察則知其言非謬矣大陸機器手提與大號者相提並用字位毫無異點較他種所勝者即四十四字條符號齊全及打間機俱備三格其便捷之點誠非意料所及也

廣瀨小兒科醫院

本院專治小兒雜症及多年不愈諸症均負責治療手續敏捷又無痛苦藥到病除百發百中無有不効取價低廉並有精通華語醫士對于患者之源問答毫無阻隔院內所有應用器具均係德國最新機器力求完備特此謹告出診隨請隨到

院長醫學博士 廣瀨徹夫

鐵山路五十四號 電話弍八弍九號

衛生局試驗

國貨

金橘霜

化痰 止咳

主治 新咳久咳 傷風呼吸 乾咳痰咳 痰喘氣急 晨起多痰 夜臥不寧 咳嗆聲啞 痰飲痰血 痰咳哮喘 一切肺病 服之立愈 每服二角

總店上海北山西路文濟路順慶里永和堂藥房製

筋骨 瘋痛藥 主治男女 麻木各症 痠麻瘋痛 腰酸背痛 每瓶六角

外治 兒科丹 主治兒科 寒熱氣急 驚風各症 傷風痰咳 吐瀉痧積 每瓶四角

肝氣 胃氣寶 主治男女 胸腹飽脹 癆瘀各症 肝胃氣痛 嘔吐酸涎 每瓶四角

立止 白濁丸 主治新久 點滴刺痛 遺精虛症 赤濁白濁 淋後封口 每瓶四角

青島四方路維縣路口九餘公司(經售)

須要打字機者之好消息

本行最近由美國輸入大批各種新舊式打字機器堅固耐久經濟精美一切機器擔保耐用定價特別便宜如蒙惠顧無任歡迎

華德打字機器兼文具行啓

地址浙江路三號 電話五二八五號

萬寶銀樓 北平路

欲辦十足赤金加色紋銀時樣首飾眞珠寶石製法玲瓏各式器具請至北平路萬寶銀樓 電話二七七八號

上海商業儲蓄銀行 儲蓄部

民國廿一年十二月卅一日止報告

貸借對照表

負債	千萬	百萬	十萬	萬	千	百	十	元	角	分
資本金			五	○	○	○	○	○	○	○
公積金			五	二	○	○	○	○	○	○
定期存款		五	八	四	四	二	七	六	七	○
活期存款	二	○	四	五	九	六	七	八	七	二
禮券儲金			三	四	九	五	三	一	四	二
應付未付息			一	三	八	三	九	八	四	○
本期純益			一	三	二	三	六	四	八	一
合計	二	七	九	四	四	二	五	○	○	五

資產	千萬	百萬	十萬	萬	千	百	十	元	角	分
現金庫存		二	○	八	八	三	八	五	五	七
證券購置		三	八	八	一	四	三	○	○	二
抵押放款		八	五	二	五	一	一	六	三	○
商業部往來	一	三	三	七	六	○	五	九	二	七
應收未收息				七	三	二	五	八	八	九
合計	二	七	九	四	四	二	五	○	○	五

上列貸借對照表業經本會計師將各項賬目及各分行報告逐一核對完全相符總行庫存現款亦經檢點無誤並查得各項押款之抵押品均屬穩妥可靠所有置證券作價比較市價低特此證明

中華民國念弍年壹月拾弍日

王梓康會計師

山東電業祥記無綫電部廣告

青島四方路三十一號 電話三九〇二一號

製造

專製直流交流礦石無綫電收音機式樣新穎發音清晰管理簡便定價低廉

修理

修理各種無綫電收音機及一切無綫機另件取價低廉整舊如新

經售

經理各國無綫電收音機發音機各種眞空管各種電綫及其他一切應用零件批發零售價值均極克己

保險

本號所售各式收音機均爲名廠出品經久耐用倘有發生障礙修理概不收費

藝園

第五號　廿二年九月三日

人生

趙廷芳

人生是快樂，
痛苦。
只問自己是否用毅力鬥奮過。
或正抱悲而萎靡，
奮鬥能戰勝痛苦，
萎靡能驅走快樂。
我所悲的或爲他「樂」，
他所樂的或爲我「悲」；
現在的「樂」焉知不是將來的「悲」。
現在的「悲」焉知不是將來的「樂」。
說什麽。
「痛苦煩惱却是事實，
快樂適意都是夢境，」
要與困苦，無聊，悲痛，激烈，
搏到，
那時自己在戰園中是一朵鮮花。

中國女明星的履歷

逸芳

中國女明星的年齡籍貫，和在電影界的過程，或許這也是影迷的所樂聞的。當我執筆之初，不願把從前四大明星放棄。因雖是她們已半謝半散了，但燦爛的光芒。依舊留在吾們腦海裏。

王漢倫 她的確可稱銀幕上的鼻祖，今年是三十八歲。一雙脚還纏得小小的，據說她原名彭劍青，字琴士，蘇州人。因遇人不淑。才賦仳離。她進電影界時。鄭小秋是給她手中抱着飾孩子的。三年前，感覺到銀壇生活乏味，就此息影家園。其間在上海創辦過『美容院』。不幸經營虧本，但重進電影界，她也不願有這麼一回事。

張織雲 的面部穩重，在銀幕上著稱。自從嫁了一個唐老板後，很有許多人在羨慕着她有福氣，去年不知是爲了什麽緣故，忽然又跑進了玻璃棚裏。竟給嚴月閒佔了先去，於是她很有些不高興的離開了明星公司。現在聽說自辦公司。不知能否實現。她是廣東人，今年二十九歲。

楊耐梅 今年二十八歲，投身電影界，就博得一個『奇人』的雅號，幾年前開設耐梅影片公司，同朱飛合演了一部『奇女子』。後來萍飄到外埠去，便影跡杳然。多數人又說她已遭不測，誰知一二八之前，突然借了一個義弟游觀仁重返申江，在天一主演了幾部片子，就和一位姓陳的公子結婚了。相傳她如今在香港，十分不得意呢。

宣景琳 出身青樓，芳名叫小金牡丹，本來還是姓田，爲什麽要改姓換名，這原因知者很鮮，今年二十九歲。她進電影界，傳係王吉亭引進，一度嫁過王公子，不久也便下堂求去了，重上銀幕的第一部片子是『浪漫女子』倒也眞個犧牲色相。復了搭了一班歌舞團去游碼頭，回來又進明星公司，他嘗自嘆『人老珠黃不值錢』，其內心可想而知了。

胡蝶 最早在友聯公司與林雪懷合演一『秋扇怨』不想竟秋扇子捐，和林雪懷宣告離約，她在明星公司中，素有石膏美人雅號，原來演戲時不大活潑，可是近來好得多了，她今年二十七歲，原籍廣東，自聞解約後，心目中至小還沒有物色到相當的愛人，青春虛度，她未始不自悲薄命。

阮玲玉 廣東人，十三歲到上海，今年二十八歲，最初在明星公司裏，因其時還沒有充分的藝術經驗，所以無甚聲譽，自從聯華公司喊起復興國片運動的口號後，阮玲玉的名字，也在這時喊響了，由『野草閒花』和『故都春夢』而至『三個摩登女性』和『城市之夜』，她的藝術，格外超越了。阮玲玉的成名，的確並非是偶然的。（未完）

光明之路

素鷗

我捧着一顆渺小微弱的心，
踯躅的向着那茫茫的大海邁進；
何處是光明之塔？
何處是藝術之路？
何處是快樂之境？
何處是自由之宮？
我將只求着命運之神啊！
指示着這燦爛的路徑！

× × × × × ×

她曾誠懇的告訴我：
『最黑暗的角的盡處，才是未來的光明之路，
你這愚蠢的流浪者；你想創造你的
新生命，爲何不努力去追尋？』

× × × × × ×

啊！這未來的光明，原在幽暗的盡處．
我要努力的去追尋，
創造我的新生命！
努力！追尋！

一九三三，八，燈下

期待着她（五）

素鷗

「對了！……………」

「啊！我的兒……………」我相信在這一刹那間，他們的心是何等的快樂，這樣可以使他們忘記了一切，同時連話都說不出，只是老眼中充滿了無窮的熱淚。

「衡兒，從你走後，我同你的公公，沒有一天不是在想你，在想得無可如何的時候，只拿起你的相片看看，這樣才可以得點安慰……………」婆婆愈說愈悲了，眼淚也就一滴一滴的流了出來，我又有什麽可說呢。

「我以爲你爸爸不放你回來呢！他們待你怎樣？」公公這樣的問，但是我那又願意把這一切的痛苦告訴他們，而更增加他們的傷心呢？

「這次爸爸倒很痛快的答應了，但對我將來的事並未提及一個字。」

「父子間的感情既是這樣，那又有什麽話可說呢！這總是家運不幸！」公公似有無限的悲哀涵養在裏面。

脚雖然走進了故鄉，是否站得住呢？

今天吃完了早飯，同公公倆到親戚家去玩，藉此可以探聽個人前途的決定，如是按路的遠近，順序的走去。

Ｈ×路五號是一所高大西式洋樓，門是閉着的，公公告訴我這是我的學生，許多學生也就算他與我的感情最洽，他現在也很有點名聲，現任××司令部的××處長，當時找了電鈴按了幾下，大門忽然嘩啦一聲，跑出一個差人的模樣的人。

「哦！是黃老太爺來了，怎麽許久不來呢？我們的老爺還預備去請呢！」說完，雙眼盯着我。

雙妹嘜 超等牙膏
除蟲去穢消毒殺菌有固根潔齒之功無枯脫衰落之弊
廣生行謹啟

雙妹老牌花露香水
清香不俗：善去汗氣
衛生要品：不可不備

雙妹老牌茉莉香水
質料名貴：氣味新穎
略洒數滴：芳香襲人

雙妹老牌生髮香油
製造精良：質料優美
保腦潔髮：辟除頭氣

雙妹牌千日香水
芬芳撲鼻
馨香宜人

濟南廣生行有限公司啓

青島總代理處
泰昌厚 膠州路電話三二六六
潤泰號 即墨路卅號電話三八五六
德興昌 海泊路電話五零七四

武下房產公司
不動房產
有號電話
抵押放款
曲阜路十九號 電話五〇一八

會仁花柳醫院
手術敏捷 診費低廉
青市醫院林立觸目皆是而富於經驗者實少多以魚目混珠使患者眞僞難辨本醫師療花柳一科除根最難故特悉心研究多年而對花柳一科頗有心得無論新舊白濁下疳魚口以及其他至危極險之症用最新科學療法保無痛苦能於最短期間治毒根保不復發患花柳同胞請速來鄙院就醫早脫苦海
注射六零六每針三元至五元
射注淋濁藥針一元至四元
注射橫玄藥針一元至四元
驗血三元
顯微鏡檢查二元
醫學士李會仁謹啓 址冠縣路一〇二號

博愛醫院
治療科目 外科，皮膚花柳科，耳鼻咽喉科，內科，
治療時間 午前八點。午後八點急病例外，往診隨請隨到，
病室清潔，設備完美，看護
院長 醫學博士 飯田方亮
院址聊城路五十七號 電話三七零一

新築小套住房招租
每套住房二間廚房一
間用人房一間便所一
間月租三十元坐落蘇州路共有四套
東亞建築工程行啓
萊蕪路四十八號 電話二八〇七

顛狂救星 性迷寶靈丹
此丹專治風魔顛狂氣迷痰迷等症無不奇效輕者一付卽癒重者三付除根每付洋二十元急速購買方知言之不謬也
地址青島市平原路十七號
高雲峯本宅

承辦印刷者注意
長春，哈爾濱，營口，大連，青島，諸同志鑒：我國文化落後，歷受外邦侵略及經濟壓迫，若不根本圖治，是而救藥，是文化之發揚，須有精美之印刷完善之材料，始可同人遼甯爭廟鑄造等蒿目時難難夫有責，是以不吝犧牲，乃於設衛壞各外國各種鉛字，自初號至六號中西號碼標點蒙愛國志士正草各式鉛空及一切印刷材料一應俱備倘蒙各界熱心維邦傑士愛予提倡介紹敝局則謹佈誠僞待所有價目稱類備有詳章函索卽寄或承本埠電話的召卽派專員往洽 青島代理處冠縣路天德信電話四○五四 長春天德信 營口天德信 哈爾濱天德信 大連天德信 總鑄造廠遼甯小北門裏振信鉛字局

可剷除萬惡傳染之害虫
蒼蠅善能傳染白喉痢疾霍亂吐瀉傷寒肺癆天花麻疹等病受其傳染者輕則延醫尚可醫治其重者不數日卽能致命其害莫大也今有敵而廢滅蠅水發現專能除萬惡之蒼蠅居家不可不備說明書函索卽寄 中山路南頭十號
敵而廢

華振氏藥房 電話四二一四號

經售處
博山路 復康順
中山路 昇昌號
卽墨路 中華書局
台東鎮威海路 裕祥齋
天津路 義生厚
濰縣路 華德泰
北平路 榮德莊內
華北商場二樓 新新商店
總發行所國華電刻社 電話四七八一號
本社專製電刻禮品銅招牌價堅工精價又便宜舉凡常幅立軸像架銀盾或懸諸壁間或供諸案頭金碧輝燈室中倍覺富麗ㄟ僅送禮佳品亦家庭裝飾之要件也請惠願諸君就近向各經理處採購定製可也或電話四七八一本社當立卽派人到貨歲接洽之

神州十滴水
影射甚多
此水。普救一切時疫急痧。上吐下瀉。藥到病除。原料到地。配製鄭重。行銷多年。活人無數。現當夏令。時疫可慮。願慈善君子。廣爲施送。救人一命。勝於一切善舉。大批定購。格外便宜。外埠及東西鎮。均有代售。
每瓶大洋一角
每打大洋一元
購者注意
青島 李村路總店 天津路支店 神州大藥房發行

胃呆 腹脹 氣悶
積滯 噎嗝 作酸
嘔吐 肝胃氣痛 食不
消化等症
請速服
神良氏 活胃錠
自然各病皆癒！
蓋食飯爲養生之至寶，
若食不消化，百病叢生，
而身體日漸瘦弱，
故欲身體強壯，健脾開胃，
則活胃錠爲不可或缺之藥，
每瓶大洋壹元
神良氏藥廠發行
青島神州大藥房經售

世界英漢標準辭典

世界書局最新出版

特價一月

即日起—九月十五日截止

本辭典十大優點：

取材宏博　標音準確　編制革新　譯語翔實　成語豐富　例句精當　前後顧到　字數增多　附錄適用　字體醒目

本書取材，以世界最著名而又最暢銷之英國牛津袖珍字典，及各大著名字典爲根據，取材宏博，蔚爲大觀。
單字以英國袖珍牛津字典注音法及美國韋勃司特注音法爲標準。
單字下所有成語，概照字母次序一句一行排於定義例句後，檢查便利。
定義用中英文兩解，成語注重意譯，譯音單字，先譯其音，後譯其義，與普通字典之僅解字義者迥異。
成語例句，共七萬餘條，遠勝同等字典，故本書名辭典而不名字典。
單字定義之後，附例句多條，發揮字義指示用法，故亦可作作文辭典。
定義中所見之字務使亦見於單字，同類字或相關字，有參考互爲佐證。
字數共六萬餘，較同等字典增加一萬左右，新名詞無不充分收入。
附略字表、人名表、地名表、不規則動詞表四種，詳明合用。
全書共分八種字體，字體既極優美雅觀，查閱尤稱便利。

(分裝三種)甲種大本在印刷中

乙種 軟面精裝特種聖經紙精印 三元八角五分 特價三元

丙種 軟面精裝普通聖經紙精印 二元八角五分 特價二元

函購郵費平寄每部各七分五厘如須掛號每部另加八分

特價期內購買 每部 便宜八角五分

本辭典內容外觀均極優美特印樣本歡迎索閱

(新74)

中魯銀行儲蓄部廣告

財政部註冊 實業部登記

本市唯一無二兼辦儲蓄之市產銀行

全體董事監察人暨總經理負無限責任

地址天津路中段 電話 三六零五

海濱醫院廣告

花柳科小兒科眼科耳鼻咽喉科(收費簡章)病室分三等每日由二元五角至八元服藥及飯費均在內出診市內五元市外及夜間酌加掛號費免收

院長吳龍騰

副院長女醫學士曲瑞謐

敬啓者敝院病室清潔看護週到各種醫療器械設置齊備副院長女醫學士專門接生治療婦女各種疾患女界患病到本院醫治尤極方便並特用新法戒除烟癮限期絕根毫無痛苦根治砂眼淋病梅毒廉價注射各種藥針歡迎各機關工廠商號訂立常年合同減價收費茲將診療科目列後(診療時間)每日上午八時至十二時下午二時至六時急症不在此限隨到隨診出診隨請隨到(治療科目)內科外科產科婦科皮膚

院址青島中山路一百七十號 民國日報社舊址 電話四九二七號

壽康醫院廣告

門診時間 每日上午八時至十二時下午二時至六時星期日下午停診急症不在此列出診隨請隨到

設置科目 外科內科皮膚花柳科耳鼻咽喉科婦產科小兒科電療科愛克司光線科

診療價目 住院每天由兩元五角至八元膳費在內出診市內五元市外及夜間酌加掛號費門診時間內免收

虎疫預防注射 本院新到大批德貨廉價注射團體注射特別從廉

院長丁介眉 副院長劉菊村 特約產科女醫師王子靜

地址：湖北路東首四十號 電話：五二三二

敬啓者敝院對於病室清潔看護訓練諸所設備患者便利無不力求完善近復添設電療器械人工太陽燈愛克司光線等用酬社會人士推許之雅意又擅用新法戒除阿片馬非等癮限期斷絕毫無痛苦治療科目等列左

欲請接生者注意

茲有產科專家王女士遠馨，精通華語曾在日本產科專校畢業及各大醫院實習甚久，曾在本埠開業亦歷數載，經驗宏富，手術靈敏，遇有難產，尤爲專長，

現住廣西路二十七號樓上。電話四七五九號

青島市社會局通告 第二一七號

爲通告事查團體協約業由國民政府明令定於上年十二月一日施行本局爲厲行上項法令曾規定兩項辦法計一、自團體協約法施行之日起凡本市勞働者及僱用勞働者所訂協約或契約及類似之規約一律須送經本局核准備案後生效二、在團體協約法施行之日以前勞資間曾訂有協約契約及類似之規約或資方所訂之管理工人規則及誓約書等未呈准備案者限自佈告之日起(二十一年十一月二十日)兩個月內補送審核逾期視同未訂並不得以此拘束任何一方等語布告周知在案自此佈告後遵照辦理者固屬甚多而未遵照者亦復不少致勞資或師徒間發生爭執徒起無謂糾紛本局深爲遺憾茲特重申前令務仰勞資各方一體遵照須知欲謀彼此協調端賴契約公允欲冀契約有效須經政府批准切勿草率訂立致貽實行窒礙是爲至要特此通告

中華民國二十二年八月二十九日

青島華新紡織有限公司廣告

本廠開設青島滄口路以五子登科與松鹿兩種爲商標所出線紗係五子牌十支十二支十六支廿支廿二支廿四支雙股三股四十二支雙股三股三十支雙股等線 松鹿牌二十支十六支 三十支等紗 三路光色 格外新鮮 分量較重 雙股粗細平均 爲便利顧客購辦起見各埠已設分銷處外並在濟南緯三大馬路特設紗線分銷處

患花柳病者注意

啓者醫生對於花柳一科，研究素有心得，醫治手術比衆不同，無論淋濁、橫玄魚口梅毒下疳、一切腫爛危險大症，均可醫治定期保愈，並以極安全奧妙之方法，於最短時期調治斷根，永保不發，茲爲救濟同胞起見，復由德國購到銀製老六〇六滅毒藥針其色甚紫對於花中各種新老梅毒各種無不立見奇效且用之最爲舒適毫無大寒大熱現象凡染一切梅毒曾注射六〇六九一四數針不效請速到本社就醫本醫生驗血之後一經着手立奏功效藥資從廉恐未週知特此敬啓

醫士董書田

地址黃島路五十三號 花柳醫社董書田啓

光華美術製版社

青島李村路五十號

照相

專製照像銅版各種鋅版代繪各式花紋錢票價廉物美出貨迅速 如蒙賜顧不勝歡迎

房地產出讓

鐵山路十二號公地一百八十餘方步上有洋式住宅樓房一座交通便利出價數千元自置住宅實係罕有良機

大學路二十六號按縣路四號公地二段互相毗連接合共計面積千餘方步位處超等住宅區地勢平準如此寬大面積實難多得

按縣路三號公地一段面積約計三百餘方步地勢平準比路平較高風景遙望海西最宜建造新式小宅

信號路十二號公地一段面積約五百方步地高且平地點幽靜最適宜建造公館住宅

貴州路十三號之一公地一段面積六百方步一面靠海兩面宗大道便路價格低廉

尙有齊東路富華住宅以及特別區等公地如有意者請向邱縣路四十二號電話三四五五姚君接洽

哈！哈！哈！

諸君們要辦喜白大事的請到新開辦的德順成賃鋪去罷因爲社會起見特由蘇杭二州運到繡花彩轎彩罩喜白大事應有盡有一切俱全由滬聘來美術巧匠包紮各種彩棚彩坊改良葯靈花樣工快定期不誤由滬運到大批柏木壽板壽棺清邊淨逢價廉物美即大白事點主祠士等事代請鑽禮生員請君有事到該號接治示知無任歡迎

德順成賃鋪主人啓

即墨路四十號 借用電話四二三六轉

裕通旅館啓事

本館改良從常歡迎客商招待週到食宿安康西式陳設明几淨窗報關納稅仔細承當倘蒙惠顧忝受榮光

本館主人姜品一白

地址大沽路二十號 電話二九零四

祥雲壽綢緞百貨商店

本號向來貨眞價實對於本廠所出線呢民生綢等以薄利推銷盡先提倡國產布疋刻屆秋令各種貨色精美繁華名目頗多業經備齊兼暨承做中西新式時衣綢緞顧繡等類今特不惜犧牲利益起見以答各界之雅意定價格外低廉辱蒙惠顧無不竭誠歡迎之至

青島濰縣路 電話四一七四 本號謹啓

富田眼科醫院

雙眼失明人生之不幸幷失世間全部之快樂本院開辦以來治愈華人眼病不計其數近日添設華人精通日語者執其事務不但於問答病源毫無隔膜亦於治療上有不少之便利也

院長富田要

青島東阿路十號正金銀行 鈴木商行橫街 電話三六一九號

膠濟鐵路管理局招標承辦材料廣告

本局現奉鐵道部批准標購左列材料如願投標者可至本局材料處採辦課領取標單遵照該單背面所印詳細章程填具標函限於左列所規定開標日期下午三時以前送到即於是時在本局當衆開標過期標函概作無效特此廣告

標號	材料名稱	開標日期
特字一九五五號	紅柳曲柳	九月十四日

成文堂筆記書局

總局天津路電話四零六八

分局高密路首電話四二七五

經理出版發售

商務印書館　世界書局　神州國光社　現代書局　亞細亞書局　各種教科　詩集文集　古今書籍　儀器文具　體育用品　中西賬簿　各種掛圖　美術卡片

中華書局　北新書局　光華書局　南京書局　辭典英文　小說雜誌　湖筆徽墨　銅鼓洋號　風琴簫笛　自來水筆　學校表冊　美術書片

大華飯店

現時青市日漸繁華吃食一層首當提倡本店開辦以來頗蒙各界推愛贊許不勝感激之至茲爲酬報主顧起見特聘高等名廚精製英法大菜各種西點完全歐化技法無美不備房間闊大奇麗清潔衛生暢快爽氣招待週到如蒙光顧無任歡迎

本月五日起特設飲冰室冰淇淋花色逐日更換

西菜價目 八角 一元 一元二角

本店主人啓

中山路一三三號 電話三一八三三號

北京大仁堂大藥房開設濟南小緯六路路西

煙台分銷處……福記銀樓南門大街

外埠函購加郵貳角寄信濟南大仁堂

青島分銷處 中山路西六十三號 太和春 金鄉路十二號 福海藥房…黃島路中間十六號 萬春堂…高密路六十九號 德豐永…博山路

久淋白濁丸

(大仁堂 立意)

保好證明無效一准退洋 此丸治淋神藥無論新久 白濁下淋精糊馬口尿道 刺痛小便頻數風毒邪熱

便白淋血寒淫下注淋後偏墜虛淋老濁常年不斷凡淋病用過千方百藥治不好洗療注射無效此丸只用一盒即愈百發百中每盒二元

消毒大王一掃丸

此丸效力非常之大凡是男婦染毒之病發生軟硬下疳腫痛毒串筋骨疼老毒不清淤毒不淨皮膚治癰一切新舊毒病遍治不好打針無效即服此丸其毒並從二便消出一掃淸完永遠除根每盒二元另有詳單此藥北平各界馳名實有特別效驗

婦女破血丹

此丸專治婦女經閉不通數月不見腹中積病左條右塊肚大成形乾血癆症鬼邪胎死腹內不下一切雜疾隱病實與婦女生命有關此丸只用一付其病立下重者三付百病化爲血水元氣無傷百發百中每付三元

調經止帶丸

一盒保好無效退洋婦女白帶久而最傷元氣月經因之不調百病因之而生面黃肌瘦飲食無味有昨燒冷腰腿酸痛頭暈肚痛赤白帶下一盒保好常服延年每盒貳元服法另有詳單

調經養血保眞丹

婦女常服永保平安 安胎種子坤中至寶

專治婦女經血不調月經前趕後錯經期腹痛面色不正病塊崩漏白帶下寒涼淤血成病左條右塊氣短神虛頭暈頭痛四肢酸軟咳嗽痰喘氣血兩虧午後發燒白肚脹腹痛腰酸腿痛兩脅發脹胸膈滿悶嘔吐惡心貪作冷面黃肌瘦不思飲食日輕夜重自汗盜汗身體羸弱胎前產後失調作病或姑娘經閉乾血勞症服此丸立効一切新舊經血不調百病皆治藥到病除常服此丸調經養血滋陰補虛安胎種子最稱女界寶丹服法另有詳單每付三角半打一元六角一打三元外埠函購加郵貳角

北京張氏保肺丸

潤肺化痰定喘止嗽寬胸順氣立見神効不問男女老幼年深日久勞傷咳嗽代血呼吸不靈氣管閉塞夜不安眠咳嗽不止一切風寒咳嗽等症服此丸一付立効三付斷根每付大洋一角